ESTABLISHED 1872, NO. 22374 THE SHUN PAO SHANGHAI, FRIDAY AUGUST 9, 1935.

申報

中華民國貳拾肆年 捌月玖日 星期伍

外埠四大張 本埠另加增刊半張

今日本報售大洋四分五厘

第二萬二千三百七十四號

本館地址 上海漢口路三百零九號 望平街口

本館電報 掛號六〇七八

本館電話 九三四五 九三四六 九三四七 九二四八 轉接各部

中華郵政特准掛號認爲新聞紙類

採用「林峰新字」爲振興中國之第一捷徑 施諸「普及教育」與「統一國語」必然指日便可成功

漢字累國漢文福國

何以需要採用新字？因爲新字，可以立刻掃除文盲，可以容易促進高深文藝。

今日中國民衆，對於天下好些知識與藝術，落後的人數太多，不能應付現在環境與將來，倘不從速設法，迎頭趕上，使多數民衆，添知識，習科學，不久則亡國滅族而變奴隸矣！

或問，中國比之天下各國，歷史最久遠，領土最廣大，地藏最豐富，聖人最多位，文章最妙麗，創造最早有，人民最多數，今日竟然落後，其緣因何在？

中國落後的緣因，由來久矣！就是千百年來「文盲」遍地所造成，（調查報告，謂文盲佔民衆總數八九成）不過從前，閉關自守，共弊不覺，今日遭遇外患，而發現特顯耳。

又問，所謂「文盲」祇「不識字」耳，而對於國家，有何關係？

不識字，則有書不能讀，有書不能讀，

一，則教育不能普及。聖人遺教，寶藏不興，

二，思想顚倒，害人不淺。

二，則科學不能學習。技藝不精進，建設無從起。天賦樂境，也無利用之才。

三，則國語不能統一。感情不團結，羣力無從策。總有今日之慘狀：內則盜賊如毛，民不聊生。外則受人欺侮，喪失土地。事事墮後，落落輸人。由此可見，文盲關係國家之重要。所以民國以來，熱心國是者，認定「教育」爲振興中國的唯一途徑。而有今日熱烈提倡的，「普及教育」與「統一國語」兩大目的。

文盲之多實因漢字有六大難

欲達以上兩大目的之工具，仍舊採用，現有之漢字，可行乎？大膽說一句「絕對不可行也」！千百年來，文盲遍地，而致今日國家落後，都爲漢字，已失其所果，焉有仍舊採用之理乎？事因漢字，字體繁難，標音之可能性。字體繁難，非經教師逐字口授，與要强記，不爲功。如其不信，試申論之。

一，筆畫雖少，而逐字需要口授與强記者，如「巨叵匝匠」等字。

二，圖聲異解，而需變讀者，如「好樂，音樂，快樂，好惡，憎惡」等字。

三，俗常誤讀者，如擴充（誤讀礦充）一切（誤讀一竊）旋斡（誤讀旋幹）會計（誤讀滙計）謹識（誤讀謹式）等字。

四，一字數解，而需數讀者，如「率」一字，音蟀將領也。音帥鳥網也。音律稅率也。音類率吏也，音刷罰鍰也。

五，同邊旁，而異讀異解者，如「乞吃訖圪疙紇屹忔仡汔迄頎齕乾吃」等字。三十字，而有二十二讀音，四十五解釋。

六，筆畫多而難記寫者，如「纔竊鬮靉鬱齉」等字。

簡單言之，漢字之難，畢生學之不了，記之不盡。所以俗語有云「狀元都怕問字」。再若不信，試問，以漢字教學之歷來成績如何。

一，歷來少年，讀了十年八年的書，識字幾何？至多就算識得三四千字，以後古今書籍中字，都盡識其音讀乎？會讀之字，以後有無忘記乎？不識之字，檢查字典能得其音乎？做漢字所造之科學名詞，都能讀乎？

二，作文詞章，通順的有幾人？通文理而曉科學的有幾人？教師不讀錯字音的有幾人？正所謂「十年窗下苦，十年窗下欠功夫」！

三，處此經濟壓迫之下，爲父母者，百人中，能有餘錢，供給子女，入學攻書十年八年的，又有幾人？

字學繁難，經濟壓迫，中國民衆，焉有不文盲歟！簡而言之，漢字不去，文盲常在。此豈不是漢字之累國乎？反而言之，漢文一物，則不可同日而語也。吾人心性善良，超於海外者，莫不歸功固有之文化。而固有文化之優美，與豐富，莫不藉賴漢文之妙麗。國人得而享之，豈非漢文之福國乎？

一，注音漢字有害無利

所以三十年來，明達之士，認定漢字字體繁難，非常難學，大大枉費少年的腦力，確實麻煩，誤時日，不能學習甚麼科學技藝。於是，諸般設計，希望改良，而有歷年的種種提倡。且如改用歐洲言文的，世界語的，高麗字母的，日本假名的，官話簡字的，羅馬字拚音的，速記系的，手頭簡字的，草書系的，象數系的，音義系的，等等不下二十餘家，以期迎頭趕上，達到教育普及，和國語統一，兩大目的。各家熱誠，可稱可頌。惟查各法，不足取者，不論外。至於頒行學習之「注音符號」與「注音漢字」二者，對於兩大目的，實在有害。今先就「注音符號」（獨用）而論。注音符號，單寫北平一方之音，不是文字，並無訓義，又無辨別同音字的方法。故

對於「普及教育」有三無用。

一，識漢字，雖不懂北話者，於其平常教育學業，無需學習之必要。

二，懂北話，而不識漢字者，學識符號，拚出之音，粗淺言語，或可通曉。但是稍深雅言，未必明白。若要明白，非兼學漢字不可。

三，不識漢字，又不懂北話者，學識符號，拚出音來，不明語意，於其平常教育學業，完全無用。非兼學漢字不可。

對於「統一國語」亦有三無用。

一，識漢字，而不懂北話者，符號雖可學，以習國語，但不見漢字，亦不曉語意。

二，懂北話，而不識漢字者，無學習之必要。

三，不識漢字，又不懂北話者，學識符號，拚出音來，如聽外國語，非兼學漢字不可。

而且，符號獨用，連其點聲，在於一頁書面，形同一堆亂草，讀者極爲目眩神昏。深知諸弊，故推行辦法，有「小學課本生字注音」之規定。又「國音字典」之設備，冀補符號獨用之不足，且助兼學漢字之便，詎知此項辦法，雖曾經歷二十餘年，兩大目的，固然不達，而民衆方面，對於其法，殊無興趣，大有隔靴搔癢之歎。何以言之？

細查其法，實際上，難上加難，蓋凡一字，需先教其方音，使曉字義。後再教國音，譬如一個「樂」字需要强記，對於學習漢字方面，已有五難。

一，其方音。讀落。

二，其解釋。娛樂也。

三，其寫法。樂，十五畫。

四，其圖聲之音，與解。音磯，欲也。音獄，音樂也。

五，異解而變讀音。如「率」字。音帥，鳥網也。音類，率吏也。音律，稅率也。音刷，罰鍰也。

對於兼習國音，再加三難。仍要强記，

一，其拚法與點聲。如樂字。讀「ㄌㄜ」。

二，其國聲之音。如樂字，讀「ㄧㄠ」「ㄧㄝ」。

三，異解而變讀音。如率字，讀「ㄕㄨ」「ㄕㄨㄛ」「ㄌㄩ」「ㄕㄨㄚ」如此，

豈不「難上加難」乎？

結果，民衆則偶爾提示，略資點綴，實際上，並不發生效力。因是之故，國語統一委員會，新近再事努力，規定「注音漢字」用途，呈請教部頒行。希冀「符號」一熟，文義自明，聲入心通，事半功倍。以鄙愚見，「注音漢字」不獨「難上加難」恐或有害！

新字速記公綴三法一覽表

公綴 C.Spelling Consonants	新音種 New Writing 清聲 Sharp		濁聲 Flat		速記 Shorthand 符號 Signs
b	卑	儿	匕	備	[sign]
c	次	卄	少	慈	[sign]
d	刀	刀	大	大	[sign]
g	基	久	冋	忌	[sign]
h	好	マ	丬	褒	[sign]
k	叩	巛	𠂉	祈	[sign]
l	•		ヨ	理	[sign]
m	•		木	母	[sign]
n	•		女	乃	[sign]
ny	•		牛	饑	[sign]
p	丕	不	亠	培	[sign]
s	思	ム	乂	祀	[sign]
t	體	小	土	土	[sign]
y	幽	叩	中	攸	[sign]
z	孜	夕	𠂉	自	[sign]

Medials	等	韻	尺	速記
o	1	入	我	
h	2	勹	事	[sign]
i, j	3	冖	意	
e	4	冂	爾	
ou	5	厂	爲	[sign]
hu	6	㇏	化	[sign]
iu	7	十	如	
ju	8	匸	愉	[sign]

公綴 C.Spelling Vowels	新音種 New Writing 韻攝	平上去	速記 Shorthand 符號 Signs
ab	（入）給	• • 甲	[sign]
ad	〃遏	• • 八	[sign]
ag	〃惡	• • 毛	[sign]
ah	莪我餓	夕火七	[sign]
ai	哀藹愛	才乃卜	[sign]
am	庵腌愛	彡川凡	[sign]
an	安俺按	山元干	[sign]
ang	昂块盎	亡方丈	[sign]
au	鏖襖奥	小丂幺	[sign]
eb	（入）十	• • 及	[sign]
ed	〃讫	• • 乙	[sign]
eg	〃則	• • 力	[sign]
eh	兒爾二	之止子	[sign]
ei	西洗世	廾卩巳	[sign]
em	森摔滲	ラ壬心	[sign]
en	恩很恨	巾刃ヨ	[sign]
eng	恒肯贈	丫丁氷	[sign]
eu	謳歐漚	口九又	[sign]

Tones	清		濁		
平	1	一	〜	4	equal length vowels
上	2	／	⌒	5	longer con.
去	3	＼	⌣	6	longer
入	4	〜	^	7	

義種 (Radicals)

天	示	日	白	干	斤	木	氵	犬	土	廾	目	耳	开	方
言	力	扌	足	彡	人	女	月	王	石	山	阝	牙	貝	礻
犭	彳	弓	矢	虫	弓	子	刂	斗	歹	衤	巾	舟	卜	片
糸	毛	禾	丰	矛										

		金 gien	生 sheng	麗 leei	水 sjuen
引證	Examples				
公綴	Common Spelling				
新字	New Writing	釿	牪	鬲	淦
速記	Shorthand	[sign]	[sign]	[sign]	[sign]
反切	Sound Blending	基音切 上平聲	師冷切 上平聲	理兮切 下去聲	施雖切 上上聲

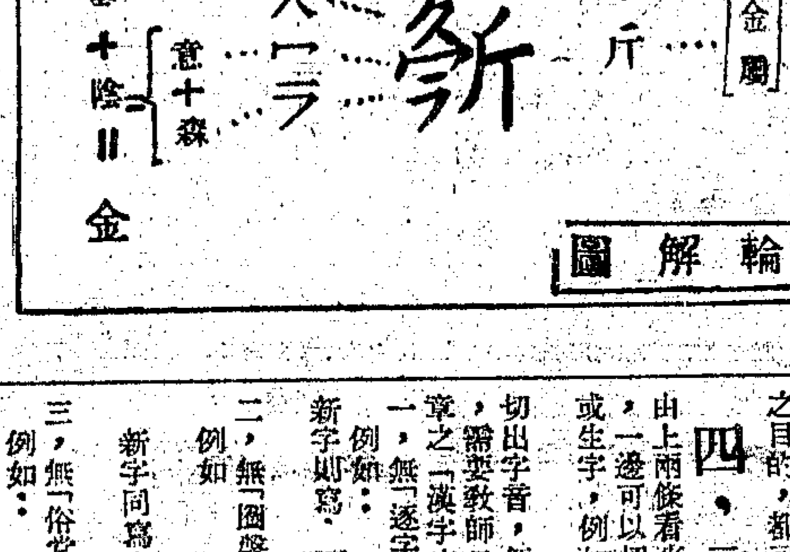

二，新字優點十數有多

[illegible]

一，結構整齊

[illegible]

二，宗音妙竅

所謂「宗音」者，可謂漢字之古音也，貫通所有漢字之音……[illegible]

「久ㄇラ」（基意森）

三，義種妙竅

所謂「義種」者，即是一字之義屬也，訓示一字之義……[illegible]

「新吟彡衫終」

四，音義並現

由上兩條看來，可見字體本身筆畫（即字種），一邊可以切出字音，一邊乃是表示字義。雖或生字，例如新字「新牪鬲淦」，便曉其爲「金生麗水」。不必逐字切出字音，需要教師口授，與要强記。有此妙竅，則首章之「漢字六大難」亦可迎刃而解矣。試看，一，無「逐字需要口授與要强記者」之難。

例如：巨叵匝匠　新字則寫「瑻旋腫儶縿」

二，無「圖聲異解而需變讀者」之難。

例如：好音快善憎 樂樂樂惡惡　新字同寫「樹楣橀𢡟𢡟」

三，無「俗常誤讀者」之難。

例如：擴廓一切斡旋會計識誌　新字則寫「擴劃鬩絁諄」

四，無「一字數解而需數讀者」之難。

五，無「同旁邊而異讀者」之難。

[illegible]

以上同「乞」旁者，三十字，而有二十二音，四十五解，連同解而不同音者六個，共計五十一個。今以新字五十一個，可以一一分別，而替代之。若無音義並現方法，斷難記清楚。

六，無「筆畫多而難記寫者」之難。

五，聲韻顯明

字體標音，聲韻俱現。例如「新吟彡衫」（金錦禁急）祇看拚種「ラ壬心及」，便知一字，係屬何聲何韻，不必翻檢韻書，讀音自然正確。最便撰作詩詞歌賦之用。

六，新字五易

一，易學。同音同種，則一字識，一字同音。

二，易解。字義有形，見字則曉。

三，[illegible]

四，易記。[illegible]

五，易寫。[illegible]

七，字樣美觀

[illegible]

八，學理保存

[illegible]

九，最合普教

[illegible]

十，易學國語

[illegible]

十一，可注方音

[illegible]

十二，年不變

[illegible]

十三，是國際語

[illegible]

十四，排字便捷

[illegible]

十五，利用無限

[illegible]

纍栥皐衫

[illegible]

四，促進普教成人宜始

[illegible]

五，急公好義尤爲俊傑

[illegible]

六，振興急務愛國踴躍

[illegible]

恕報不周

夏松藩老太爺於國歷八月三日丑時壽終謹定於八月十四日安葬於閘北黃家栅墳山當日上午十時在萬國殯儀館發引謹此報聞　夏惠房帳房啓

黃伯祥先生鑒

平津別後情況如何速來函詳述爲望　安徽阜陽專員公署南右嵩啓

被竊滙票聲明作廢

啓者鄙人途次安慶招商大旅社不慎遺竊失去上海洪源永茶棧所出十天申票八紙係昌隆號抬頭乙字第四十號起至四十七號止各壹千元又全上抬頭乙字第四十八號起至五十一號止各五百元共計六千元正即已飛電該棧掛失止付嗣後無論何時發現均作廢紙並不涉出票人之事特登申新民三報鄭重聲明　德昌隆茶號汪兆周啓

遺失圖章聲明

先嚴六泉公諱又生在病重時業經遺失中英文合璧方印牙章一枚（上行中文王又生下行英文Y. S. Wang）按先嚴生前對外一切文件均以親筆簽字並蓋上列印章爲憑如有發生僞蓋印章而無親筆簽字者概作無效若日後該圖章發現亦作廢不憑特此鄭重聲明　棘人王企時啓

退保聲明

敬告者　先嚴六泉公於八月七日棄養棘人等年幼無知所有先嚴生前與人擔保或口保或信保或附保自登報日起一概作廢無效希　諸親友原諒是幸特此鄭重聲明　棘人王企時　企和　企年　企豐啓

德和洋行反對金植之律師代表王德榮受盤東新旅社之聲明

查本行名下賓裕里之租戶東新旅社尙欠房租故於本行未曾收到全部欠租及新租契未曾訂立之時本行決定反對租戶轉讓租屋之行爲此啓　九江路廿號　ZA4954

源豐盛巨記號聲明推受盤啓事

緣設在英租界大馬路福建路口第三〇七號門牌之源豐盛巨記因推盤人無意營業故將該號店底及一切生財一併推盤與源豐盛福記新號承受爲業一如有前巨記號代人擔保或有未了以及人欠欠人等事概歸巨記號自理與福記新號無涉另立推盤據爲證特一併登報聲明　廿四年八月九日　ZA4122

閻文卿（敬告）鄭方

前托辦貨已交欵八百元而兄忽避匿不見遍找不獲諸股東莫不憤激異常見報後請即來胡師母處接洽不然將即依法上訴

英商協助會洋行啓事

自即日起敝行委托新蘇貿易公司獨家經理蘇俄醫療用化學原料藥品　惠顧諸君祈向該公司接洽爲盼無任感幸敬請　公鑒

新蘇貿易公司啓事

自即日起敝公司接受英商協助會洋行之委托爲蘇俄醫療用化學原料藥品獨家經理如蒙　惠顧無任歡迎並當格外克己竭誠服務以副　雅望也　地址　上海新聞路一一三二號

五洲大藥房有限公司啓事

敬啓者敝公司福州路舊址因拆建新廈暫將營業部遷南京路浙江路東定於本月十二日開市其餘各部辦事處遷南京路北首福建路致富里六號至十號連日承　各界紛紛送禮致賀極感盛意當以事屬過渡不爲喜慶未敢煩勞破費均經璧謝恐未週知謹此聲明再敝公司營業部職員人等爲兼顧搬移布置新遷　諸君惠顧招待不周無任抱歉並請原諒爲荷　五洲藥房股份有限公司謹啓

陸軍第四軍南昌辦事處啓事

查敝軍部庶務副官葉任生侵吞公欵一案將該員前存南昌中山路中國銀行往來存欵第四七七號項下截至二十三年十二月二十一日止計共一萬一千三百六十一元三角二分一欵致函該行止付並令該員迅將存摺支票暨取欵圖章交案備提無如是項摺據供業已寄往廣東惠陽原籍因囑迅交郵寄贛以憑辦理不意郵程往返需時該員又在獄身故該家屬未能將全部摺據尋獲僅將存摺派人送贛所有支票與圖章俱遍覓不見特向南昌中國銀行查明支票號碼爲七七三五一至七七三六〇取欵印鑑爲方形隸書陽文葉任生印四字圖章及葉任生三字之簽字又復去函請其准予掛失茲因提取該欵歸案邀請南昌翹步街廣益昌百貨商店爲全權擔保領取該欵截至廿四年六月二十一日止本利洋一萬一千五百八十七元九角二分以資結束除函南昌中國銀行並另函南昌市商會證明廣益昌爲擔保人外合登上海申報江西工商報暨民國日報聲明是案經過暨支票印鑑作廢此啓

募建上海穿心街清眞寺大厦啓事

上海穿心街清眞寺爲中外教胞觀瞻所係年久失修哈公少甫在日一再提倡改建同人勉助其成勢難再緩除大殿各廳仍以整理外餘均改造爲五開間鋼骨水泥三層樓大厦第一層爲會客室殯儀室氣爐間則所開二層全部闢爲沐浴室三層爲圖書室宣講室會議室教長室儲藏室等用四層半臺另造望月亭一座以備巡月之需惟是工程浩大需費不貲現已開工齋月在邇尤不容不積極進行預算非兩萬餘元不克竣事刻約計之僅募半數不敷甚鉅又兼日暉港洎南公墓圍墻亦此項工程告竣即須繼續進行需費尤多惟有仰懇海內外諸大鄉耆大德鴻施熱心贊助俾兩項大工克底於成並盼吾教建築專家隨時指導俾臻完善茲訂八月十一日上午十時假侯家路振興珠玉彙市開會籌訂工程全部事宜務希海上同教諸君惠然肯來發抒偉見則他日寺宇輝煌宗教發展勒碑刻銘將共垂不朽矣

甯波實業銀行復業運動會

第二次通告

本會以甯屬同鄉及該行債權人共同發起以維護甯人商業信譽保障債權利益爲宗旨擬定復業具體辦法由同鄉募集新股外徵求債權合作即以存欵五成作股三成定期兩年二成現金發還以上辦法已經多數債權切實考慮後贊同債權方成作股三成定期因有該行資產可資保障銀行入股純係有限性質債權人似無何種顧慮茲債權來會認受者達該行負債總數十分之七以上今爲愼重計除分函該行各分支行存戶外尙有地址不明無從投送及已收到本會之函未曾回覆者務祈即日來會辦理認股登記手續以便統計早觀厥成祈請勿延是幸發起人林康侯何紹庭王伯元項繩武袁端甫何紹裕鄔學序張子廉俞國珍陳粹甫周永昇楊誦仁王鴻賚曹國華汪北平鄔志豪陳忠△汪翔卿等仝啓　本會地址西藏路甯波旅滬同鄉會四樓

定海旅滬同鄉會爲茂利二號輪船慘案通告

逕啓者茂利輪船公司行駛上海定海台州等處之茂利二號輪船不幸於上月廿三日由上海第一次開班駛至定海在碼頭全船沉沒溺斃多人實深悼痛本會迭據同鄉報告並要求開會討論當日召集常務會議併案討論當以事屬全部人命關係同鄉航行安全至大且鉅而於肇禍原因及死亡人數各報紀載不一眞相迄今未明本會爲旅滬數十萬定海同鄉之唯一公益團體對於調查眞相協助辦理善後及預防將來航行安全等問題責無旁貸即席議決組織專案委員會負責進行等在案除已派員赴出事地點詳細調查並呈請主管官署秉公徹究外特再錄案通告凡吾同鄉各界如有被難者家屬親友務請來會登記並塡寫調查表以便彙案查考設法協助辦理善後事宜再此次慘案發生後各方傳說紛紜報紙紀載各異禍首眞相如何被難人數究屬若干一經澈底查究是非自有公論又定滬交通端賴航行此後對於旅客安全尤應統盤籌思以防未然倘蒙各同鄉暨各界各公團及熱心人士對於一般航行安全問題著論面報告或表示宏論不勝歡迎特此通告即希　公鑒

上海中國銀行懸賞緝拿逃員陳積賢

敝行員陳積賢年二十四歲浙江桐鄉縣人於八月六日私攜行欵二萬五千元潛逃如能拿獲其人者賞洋一千元通風報信因而拿獲者賞洋五百元

曹錫麟　薛篤弼　左德薌　律師代表馬鴻根君鄭重聲明

據馬鴻根君聲稱查鴻根個人對內對外一切事務向係親身處理從不假手他人關於個人均係親筆簽名並蓋用鴻根方形私章（現加蓋圓形篆字圖章）爲憑並早經登報聲明在案誠恐有人假借鴻根名義在外招搖以致外界不察受其愚弄爲此委請貴律師代表登報聲明以昭鄭重鴻根近因身體時感不適醫囑靜養所有以前對外以個人名義擔保之事項自即日起一律取消作廢應請一再聲明等語前來相應據情代表登報聲明如上　薛律師及曹律師事務所愛多亞路一六〇號二樓電話一二六〇五號　左律師事務所四川路三三號七樓七一二號電話一三九一〇號

盧峻　方積蕃　王顯湘　律師代表協滏木號等反對顧繼榮李葆森律師代表榮昌木行宣告清理並警告該行業主王昌祥啓事

公法事務所　明律所

准當事人協滏信成大愼瑞興萬茂小祥泰順正泰等木號委稱關於本月七日報載顧繼榮李葆森律師代表榮昌木行宣告清理並召盤通告一則不勝詫異查該號於本年六月間尙陸續向本號等賒購木料數達六千餘元之鉅曾付支票數紙到期均遭拒兌當經前去交涉該行允於本月六日將貨欵設法理楚詎意屆期該行不特不依約履行且於次日委託律師宣告清理並將行所有存貨分發藏匿核其行爲殊有詐欺之嫌且濫發支票尤屬觸犯刑章爲特委請貴律師代表登報反對並警告該行業主王君限其於三日內將貨欵如數理楚否則請即依法訴追等語前來准此合亟代表登報啓事如上　事務所南京路一四〇號電話一九九六四號

胡鳳聯律師代表王筱甫推股聲明

茲據王筱甫君委稱鄙人所有月宮汽車行內之三股有份股份現因無意營業併行共有爲業計原有股本洋三千元該欵於七月底如數滿訖（不另立收據）並辭去協理職務嗣後凡關於月宮汽車行之盈虧以及人欠欠人概與鄙人絲毫無涉除委請登報聲明等語前來合亟代爲聲明如右　事務所江西路五馬路中法儲蓄會三樓電話一三六八五

湯有爲律師代表協興合記公司股東凌芝榮等否認謝國泰爲協興合記公司經理緊要聲明

茲據當事人協興合記公司股東凌芝榮黃良生張謝氏陳旺金等稱伊等與謝國泰等於民國十九年六月間合資組織協興合記公司承攬上古火油公司浦東高橋沙栈碼頭起卸堆裝貨物等業務當時推定謝國泰爲經理總管一切銀錢賬目不料謝國泰自經手以來始終未將賬目交各股東一閱究竟虧蝕若干亦隻字未報告各股東不得已涉訟法院判令將賬簿交出清算亦延不履行其故意損害股東權利已可概見現經各股東議決自即日起一致否認謝國泰爲協興合記公司之經理深恐外界不知特委請律師代表登報聲明等語據此相應據情代表聲明如上仰希　公鑒　事務所海寗路天保里

鄔鵬　張友良　丁旭東　胡桂貞　律師證明脫離關係緊要啓事

茲證明上開當事人等雙方自願永遠脫離一切關係除另立契約雙方各執外恐未週知再代表登報聲明如上　鄔丁律師事務所　白克路二二八弄廿五號電話九五二七〇　勞合路太和大樓三四一號電話九五九三一〇九

孫麗蓮律師受任蕭劍青君常年法律顧問通告

本律師茲受任蕭劍青君聘爲常年法律顧問嗣後如有人侵害其身體名譽財產以及其他一切法益時本律師當依法盡保障之責　事務所四川路二九九號東亞銀行大樓三一〇號　電話一八三四五號

孫麗蓮律師代表申小玉（即佘瑞卿）聲明與佘翁氏脫離養母女關係恢復自由通告

茲據上開當事人來所聲稱小玉自幼被賣與佘敦相家改姓名爲佘瑞卿歷年來虐待百端養父在日更時加凋戲且兩年來歷就影片公司及新新公司職務所獲薪金均爲佘姓收去上月養父去世後虐待狀態更變本加厲近且欲將小玉賣與他人作妾前昨兩夜不准小玉回家如此行爲實屬恩斷義絕核合於民法第一〇八一條之規定自即日起佘姓既不容小玉而小玉亦不欲復入佘姓之門此後行動佘翁氏絕不能干涉小玉特懇貴律師代爲去函通告等語前來據此相應代爲公告如上　事務所四川路二九九號東亞銀行大樓三一〇號　電話一八三四五號

馮樹華律師代表陳淑英聲明還復自由

茲據當事人陳淑英小名阿多委稱於十七歲時伊母陳邵氏逼令與大二三姐等分別在柳青映紅初霞等處爲娼生數年所得纏頭錢數爲數不貲詎母有泣思此種賤業歷感受痛苦終於勸鬻無依擬爲從良之計而母也不諒橫加阻撓現已屆法定年齡爲此委請貴律師代表聲明還復自由擇人而字等情前來據此除代爲通告陳邵氏外更爲登報聲明如右　事務所白克路四二八號　電話三六九六六

宣震東律師受任三元棉織染煉廠常年法律顧問並代聲明

茲據上開當事人來稱敝廠於八月一日承盤三元實業公司廠房全部生財等並承受該公司之租地訂立合同爲憑嗣後如有關於三元實業公司與人欠欠人及其他糾葛概歸三元實業公司負責自理與三元棉織染煉廠無涉並聘任貴律師爲本廠常年法律顧問等情前來據此合代聲明如上　事務所梅白格路祥康里　電話三三五二〇　八三三〇一

張德友律師代表沈張氏駁覆吳凱聲律師代表沈德富啓事之啓事

載吳凱聲律師代表沈德富聲明與張氏脫離家屬關係啓事一則謂氏於去年冬不別而行迄今音信杳然並將永貴所遺銀洋衣服飾物等席捲私行攜取一空從此住址不明未知去向等語純係砌詞誣栽全非事實查氏自夫逝後矢志守節助姑料理家中瑣事未嘗稍離寸步於茲七載從未有法外行爲近因翁姑將欲招贅視氏如眼中釘且連絡小叔將氏毆打氏爲免除再遭其毒手計故暫避娘家居住曾委請貴律師代爲訴請分居在案現恐外界不明眞相除委請貴律師代爲訴請分居外特再請代爲登報駁覆等語前來合代啓事如上　事務所愛多亞路中匯大樓三一五號　電話八一一二六號

俞承修　過守一　律師代表常熟無錫人餘第一電機針織廠　永大無錫人餘第二電機針織廠債權團陳仲言　聲明賣買契約啓事

據上開當事人委稱無錫人餘第一電機針織廠上海人餘第一電機針織廠及無錫人餘第二電機針織廠等茲以（一）上海人餘第一電機針織廠內之機器全部及其從物（二）上海人餘第二電機針織廠坐落上海新加坡路五十三號門牌之工房（俱記）及其廠屋之地上權（三）上海人餘第二電機針織廠之零記工房共二十間及其屋基之地上權（四）上海人餘第二電機針織廠坐落上海新加坡路之房屋及其地上權（五）上海人餘第二電機針織廠之生財裝修機器及其從物暨存廠貨物（六）上海人餘第二電機針織廠併受之前大中橡膠廠即現在出租與大中興記橡膠廠之財產（七）上海人餘第二電機針織廠之商號權（八）上海人餘第二電機針織廠之商標專用權（九）三萬元（十）（十一）前開各欵之保險單出賣於常熟永大債權團並另立契約委請證明一切係照契約辦理外所有從前各該廠自行負責理楚概與買受人無涉請代表登報聲明再如有利害關係人對上開買賣契約持異議者限於本年八月二十一日以前向俞律師事務所以書面聲明逾期視爲已經同意不得再行就此有所主張等語前來合代聲明如上　俞律師事務所上海南京路大陸商場三二三號　電話[illegible]　過律師事務所上海南京路大陸商場五〇六號　電話[illegible]

朱士驤律師代表久記號代表萬年康受盤昌明烟草股份有限公司出盤通告

茲本律師受昌明烟草股份有限公司股東會議決選任爲該公司清算人並授權將該公司牌號商標機器生財出盤同時推選股東朱蓉甫王雲甫爲監督人在案今有久記號出價大洋五千五百元承盤上項牌號商標機器生財等項除經本律師及朱王兩監督簽定推盤及受盤契約各執並呈報統稅局備案聽憑久記加記營業外所有昌明烟草公司欠人欵項及經手未清事件歸清算人清理與久記無涉茲恐各界未知特登報聲明　事務所愛而近路萬祥里十四號　電話四一九二五號

沈家楨　江萬平　董純標　會計師　董曦　江一平　沈兆九　律師爲江南銀行清算人定期派發儲蓄部債欵公告並催告各債務人

查本行宣告清理以來因適値市面萬分衰落之時收取債欵甚難未能迅速獲成此種情況諒早爲國人所共知今經嚴速進行對於本行一部資產業已收有成數前經存入中央儲蓄會一部份二樓四號本清算處先爲派發儲蓄部各債欵一成半其債權原額在十圓以下者當予一次清訖希各儲蓄部債權人照上開時間地址各持債權憑證前來具領茲定於八月十日起每日上午九時半至十二時下午一時半至三時（星期六下午及星期日均停發）在上海河南路五二一號本清算處派發其已託律師代表登記者請將債權憑證交受託律師代爲具領至本行債務人所欠本行債欵幾經催告仍多延玩殊屬非是茲再鄭重催告務限於兩星期內如數清償設仍因循必即依法訴追幸勿自誤　發欵處上海河南路五二一號本清算處　電話九一一八〇

吳凱聲律師代表沈德富聲明與兒媳沈張氏脫離家屬關係啓事

頃據上開當事人來所述稱於民國十七年爲子永貴納娶張氏爲媳詎翌年三月永貴染病身世當時張氏雖口稱自願守志但常居留母家藉名歸寗往往一去三數月不返不料去年冬不別而行迄今音信杳然而於永貴所遺銀洋衣服飾物等亦早經私下捲取一空從此住址不明未知去向且德富年邁多病爲顧全張氏出路計是以早日脫離家屬關係爲宜用特請代爲登報聲明等語前來據此相應代表啓事如上　吳律師事務所　呂班路四十號　電話八〇九一二號

鳴謝　惠衆　保衆　肇泰　祥興　保宏　保險公司

敝號申莊於七月十日被鄰失愼殃及重大水漬幸事前托姚陌青君馮燕伯君秦鳳翔君向上列各公司共保有火險洋三萬一千元計惠衆一萬元保衆七千元肇泰六千元祥興五千元保宏三千元出事後該公司立即派公證人調查屬實已於八月一日將所受之損失照數領到足見上列各公司經理辦事敏捷感激之餘特此登報道謝　延齡綢廠啓　乙A4634

掘港大豫鹽墾公司清理處通告未領地各股東準期繳銷股票清結啓

自乙丑年第九屆股東會決議各股東每股貼公司未了工程費洋一百元繳銷股票領田二十六畝自行管理其未領者以租息扣抵並認息一分八年以來繳費領田者五分之四尙有遠道股東或未明經過情形者遲未結領本年實行清理承待結束除專函奉達並附租單外特申新兩報通告未領地各股東務於二十四年九月十日（舊歷中秋）前攜帶股票息單分田憑單全份及每股結欠未了工程費洋六十七元到掘港本處調取驗契登記憑證領田自管幸祈注意此啓

上海華商證券交易所繼續營業發給第四屆股息通告

本所繼續營業第四屆股息業經股東會議決照發在案茲定自八月七日起每日上午十時至十二時下午二時至四時爲發息期間除按照股東名簿分寄取息憑條等件外務請各股東在期內攜帶憑條加蓋存所印鑑至本所總務科領取爲盼特此通告

泰和興銀業股份有限公司掉給股票通告

逕啓者本公司前經呈准財政實業兩部按照銀行法審查合格先後給照營業在案現本公司將正式股票塡就定於念四年八月念日起掉發請各股東屆期攜帶前發股欵收據逕至上海甯波路六十七號本公司掉換股票並希在原發股欵收據背面簽字或併蓋章（須與交存於本公司之印鑑相符）以便核對爲荷除專函分別奉達外特此通告　董事會啓

江海關港務長爲亞平號拖駁輪業已起除布告

第五號

查亞平號拖駁輪在本港第九段內沉沒一事曾於本年三月八日第三號布告周知在案。茲該沉沒輪業已起除，所有第十號首尾標浮筒仍舊安置原處。仰各航商人等一體周知。特此布告。　中華民國二十四年八月七日　署港務長谷利恩　副港務長駱滿羅代

津浦鐵路管理委員會通告

查本路償還購車公債一案，業經擬定發行期票，償還債票辦法，呈奉鐵道部核准，此項期票，計分十元五十元一百元三種，每號一整張，每整張分爲十期，每期票額爲整額十分之一，每八個月爲一期，自民國廿四年七月一日第一期到期之日起，由浦口本會會計處或各站，開始付欵，惟因期票印製需時，凡持有上項公債票者，希於九月一日起，隨帶原債票到浦口本會會計處驗明換取期票，領兌第一期現欵，嗣後按期照付。除已印就佈告，實貼本路沿綫各站外，特此通告。（詳細辦法可向浦口本會會計處函索）

白濁專家醫生姚佐頓啓事

本醫生開設診所於上海三馬路大舞台後面六百六十九號門牌已歷有年專醫新久五淋白濁每日上午十時至十二時下午二時至六時親自應診並無在外分設診所希患者注意以免受欺特此聲明

陳邦典醫師

現已返滬八月八日起照常應診　（診所）上海河南路五〇五號錦興大廈（抛球場北甯波路口農商銀行樓上）　門診時間下午三時至六時　電話九四四九九　（住宅）麥特赫司脫路四維邨七號　電話三七一七三　掛號處啓

南洋兄弟烟草股份有限公司露佈

本公司現在新製八八牌及雙八牌香烟不日出市特此先行公佈

商務印書館 本日初版 新書

校讎學史（國學小叢書）一冊 五角五分
蔣元卿著 中國校讎學，肇於孔祖，成於西京，明於南渡，而極盛於有清。本書首推究校讎學之定義及其重要性，次依其變遷之跡，劃分爲五個時期，以示歷代變遷之概況，進化之歷程，盛衰之因果；並羅列著名各校讎家，或隨派別而分合，或以時代爲依歸，均有明確扼要之介紹，使讀者得有系統之觀念。

氮素固定工業概論（工學小叢書）一冊 二角
蔣拱辰編譯 氮的固定爲近代各國新興之工業。本書敍述氮素固定工業之起原，並對於農業工業及軍事各方面之重要，共分五章：第一章總論，第二章合成氨法，第三章利用石灰氮素之氮固定法，第四章由電弧法製造硝酸，第五章氮素固定法之附屬工業等。自人類得知利用硝氮起，至近年直接擷取空中氮素以製氨及硝酸止，取材新穎。

554

黃河上游暴漲
大水過陝州下注
潼陝水位流量均激增
經會電下游各省嚴防
黑江口柳營口兩處形勢甚危急
豫河局準備搶險汴垣人心恐慌

【開封】七日晚八時、陝州水漲至二九六·五三公尺、流量一六八零零秒立方公尺、計八日夜十二時可過汴、較上次及二十二年洪水尚大、黃利會安立森等、防汛處棄崧生、河局宋彤、八日晨均往視察、並由汽車趕運蔴袋、帶汽燈汽油以便夜間搶護、令沿河縣長督飭民夫上河協助、孔祥榕定八日晚趕返汴、馳往冀南四段監視防護、市民紛購米麵備萬一、（八日專電）

【開封】河水正猛漲、八日午後六時許、河局收集蔴袋萬個、及鐵鍋運去、全體人員趕往河上、張含英、華堂及劉峙所派部隊五百餘、乘汽車馳往、準備搶護、各城門亦由軍隊搬運田工蔴袋、作堵掩工程、富有者大部搭西上車赴鄭避難、人心驚慌、（八日專電）

【南京】經委會八日接黃水會電告、七日下午一時、潼關水位三三四·四八公尺、流量九八零零秒立方公尺、同日下午八時、陝州水位二九六·五四公尺、流量一六八零零秒立方公尺、較上月董莊決口時最高水位增高一·二七公尺、陝州增高一·七一公尺、流量、潼關增大五六零零秒立方公尺、陝州增大六八二零秒立方公尺、情勢至爲緊張、下游冀魯豫堤防、應即加意搶護、經委會已電冀魯豫三省府、轉飭黃河河務局、晝夜嚴防、並加緊準備一切搶險工事、以免發生意外、（八日專電）

【鄭州】黃水上游七日暴漲、凶猛異常、大水已過陝州、八日晚可達黑江口柳園口、危險殊甚、河局已派員工馳赴中牟柳園口蘭封考城等處、以備搶險、據宋澎談、此次大水、較上月七八兩日殆有過之、宋八日沿河視察、（八日中央社電）

【濟南】魯境河水今再漲、洛口漲一公寸二、水位二九公尺六寸四、上游王坦大堤一度出險、經搶護無恙、劉莊溜勢下移、朱口險工吃緊、河局電荷澤縣長、速上民料二十萬斤、不得已撥用青料、（八日專電）

【濟南】堵口工程會設省府內、正組測量隊、赴口門測量、（八日專電）

【濟南】黃河陝州水文站電告、七日突漲二公尺三四、水位二九六公尺五三、流量一萬六千八百秒立方公尺、較上月十日決口時水位高一公尺七、流量多六千八百八十秒立方公尺、計程九日晚可到省境、上游朱口下游大馬家最危險、因朱口大溜下移、頂衝堤根、大馬家則因海口宣洩不暢、水位過高、（八日專電）

【濟南】黃委會電告、上游各支河同時暴漲、流量無確數、飭預防、（八日專電）

衡郴大雨 湘河水勢復漲

【長沙】連日衡郴一帶大雨、湘河復漲六尺有餘、（七日中央社電）

開明書店 重版書
葉紹鈞的創作童話
稻草人 每冊六角
古代英雄的石像 每冊四角
葉先生是中國文壇上極有聲譽的作家，他的童話，文筆優美，趣味尚永，早有定評，故全國小學，咸採爲學生的課外讀物。値此兒童年，做家長的人，應當購贈兒童，蓋兒童得此二書，實較便於得其他的禮物也。

正中書局
初中教科書 衛生 教育部審查中
陳雨蒼編 全三冊 前冊八月二十日出版
本書第一冊人體生理解剖和保健，第二冊疾病常識，第三冊公共衛生，供三學年用。取材除一般理論外，凡有地域性者，均以本國資料爲主。插圖及統計材料，新穎正確。爲同類教科書中所罕見，每節正文前列設問，後列實驗或提要，並附參考資料。
樣本備索 南京太平路 上海四馬路

微湖又漲 黃水南傾入運

【清江浦】微湖又漲廿八公分、存水三三·九五五公尺、黃水已南傾入運、韓莊運水水位已達三三·八九七公尺、今午又大雨傾盆、下游亦微漲、各縣培堤工程、更趨努力、（八日中央社電）

【徐州】藺家壩電話、口門水今漲一公寸、景山隄以南水仍在鹽河道中、尚未溢出河岸、隄北水滿、由微湖南來帆船、可直達隄欠、小船可順鹽河駛抵藺家壩口門、壩口石工較難施砌、（八日專電）

【徐州】今晚張孤山電話、微水南漲勢猛、水流甚速、景山堤北水勢已逼抵微湖西堤、準備即日開始搶險工作、藺家壩口門險漲三公寸、（八日專電）

【鎮江】黃河中游暴漲、流量由每秒五千餘立方公尺增至一萬六千餘、洪水二日內可達魯境決口處、微湖黃水已有一部份入中運河、導淮會技正王景賢、蘇建廳技正俞澂芳、九日由揚北上、會勘中運河堤岸、規劃導黃入海、（八日專電）

【濟南】魚台縣長電告、湖水日漲、堤埝潰決、湖水四溢、全縣將陸沉、（八日中央社電）

運河水勢盛漲 魯北連日大雨

【徐州】孔祥榕出席經委會防黃會議後、今晨偕張鴻烈由京抵徐、孔轉車赴汴、據談、即將北上、按防黃會決議方案進行引河堵口工作、（八日專電）

【濟南】魯北連日大雨、冠縣夏津臨清德縣恩縣武城等縣、運河均漲水、出險工、鄄城境黃河王坦官堤、仍續坍不已、（八日專電）

滹沱河水大漲 已與堤頂相近

【天津】八日華北水利委員會電冀建廳、滹沱河灌溉工程處報告、華北水利會委員徐世大談、滹沱因上游山洪暴發、致水勢大漲、現水深一公尺七八、與堤頂相近、水位爲十年來未有、如再漲尺許、沂滹沱河工程及民村、皆爲淹毀、故極危險、現已飭晝夜搶護、（八日專電）

【天津】華北水利委員會八日接滹沱河灌溉工程處電、六日晨起、水勢大漲、七日流量增至每秒千立方尺、南北石閘均沉陷、設再上漲、所有靈壽灌溉工程、及附近數百村、勢須同歸於盡、水利會接電後、立匯去千元爲臨時搶險費、（八日）

韓電各部會爲 魯西災民請賑

【濟南】今韓復榘電林·蔣·孔·居·戴·于·孫·及黃委會、經委會、賑委會各部、略稱黃河決口、魯西十餘縣災民痛苦情形、已迭電陳明、古今中外大亂多源於大災、値此國家多故、內外交逼、殷鑒當前、豈容漠視、此日無衣無食之災黎、莫非平日納稅納捐之赤子、專制時代尚無棄民之政治、今則國體共和、民爲主而官爲僕、若僕則飽暖安居、主則顚連無告、身爲公僕、能不內疚神明、外慚淸議、（八日專電）

【濟南】韓復榘捐棉軍衣四萬套、新白單衣三萬套、軍毯六八七九條、賑務會已送各收容所、（八日專電）

冀省被災縣份

【天津】冀全省頃報水災縣份、計長垣·濮陽·邯鄲·東明·滄縣·灤縣·玉田·豐潤·青縣·等三十五縣、受陰雨災者計寶坻·獲鹿·寧河等二十七縣、（八日專電）

永定河水平穩

【北平】盧溝橋電話、永定河迴龍廟水標、今仍爲一丈、水流平穩、可望續落、（八日專電）

南運河決口沖毀堤埝

【天津】南運河七日早在青縣蓋宿舖蔡村間決口、沖毀堤埝三丈餘、縣長督團千八十民夫千餘拚死搶護、午後已將合龍、惟兩岸農田淹沒者極多、（八日專電）

李儀祉北上勘查水勢

【南京】黃水會委員長李儀祉、七日晚抵京、八日晨偕水利處副處長鄭肇經、晤經會秘書長秦汾、報告在陝視察西安咸陽藍田等各地決口情形、暨該處搶修工程現狀、嗣赴水利處研究黃河各處決口工程進行計劃、經會請黃水會委員長李儀祉偕水利處設計科長汪胡楨、及技術人員、赴蘇北魯西一帶實地勘查、並規劃一切、李等八日夜乘津浦車北上、先赴徐州、察勘藺家壩及隴海鐵路運河橋與不牢河橋、繼赴山東韓莊察勘微山湖湖口閘、及津浦鐵路運河橋、再轉往濟寧察勘中運河及府河、並擬赴南有河東平湖黃河等處勘查水勢、最後赴濟南、與魯省府接洽一切、（八日專電）

監署注意防汛修堤

【漢口】高一涵八日電湘主席何鍵、鄂主席張羣、請防秋汛堵修堤垸、倘有貽誤、卽爲失職、本署查察所及、斷不敢疏於上聞、（八日專電）

漳江水與岸齊

【廈門】昨晨風轉勁、上午陰晴不定、下午復陰晦、風雨大作、入夜雨仍斷續、漳州八日晨酷熱、午十二時大風、一時二十分大雨如注、九龍江及漳江水高漲、漳江水齊岸、九龍江洪水與漳嵩路平、南河水齊岸、漳嵩路下午四時停駛、如雨不止、或成三次水災、泉州連日風雨、東西溪水再暴漲、七日午後與新橋齊、晚水門新門、三堡五堡進水、深二尺、八日晨郊外蔡公洲等村落均淹沒、深一丈、南門外新州新橋至水門新門均淹水、被水區域總計沿東西溪廣袤數十里、人民恐三次水災、紛遷泉城、泉廈交通八日尚輾轉可通、（八日專電）

汴垣大雨損失

【開封】汴因雨共倒屋一六九零間、傷亡十二人、（八日專電）

【開封】財廳因檔案室倒塌、他屋亦漏、決遷入農工銀行內、（八日專電）

四省水災損失統計

【南京】許世英擬具視察皖贛湘鄂四省水災總報告書、統計災民達一千四百萬人、災區面積十萬公里、淹斃人口十萬以上、公私損失五萬萬元、（八日專電）

鄂救災會決購糧食賑濟

【漢口】救災總會八日決定購糧五十萬担、救濟災區民食、已請省府轉請鐵部對車運賑糧半價收費、（八日專電）

司法日報出版預告

吾國數千年來，以禮爲治，以人爲治，法律知識，未嘗印入大多數國民之腦海。鼎革以還，改制立法，集世界法規之大成，舍短求長，以適應吾國環境之需要，且近年來新制定之法律，尤爲完備；但以條文繁複，蚩蚩之民，固依然不知法律爲何若，莫其率循弗失難矣。夫法律不爲多數國民所了解，則法律之效微，法律之效微，則社會呈不安之狀態，國運因是阽危；欲求國家之振興，舍普及法律知識於全國國民，無他途矣。是以敝報應時代之要求，異軍突起，本 先總理所倡法治之精神，以灌輸民衆法律常識，而養成國民守法愛國之習慣，促進法治爲惟一宗旨；且冀於司法行政，讚其效能，於人民法益，加以保障，庶國家之郅治可臻，社會之不安日減。陳義不取其高深，宣傳惟期其普徧，立論不主夫激烈，宗旨必合於公平。凡普通日報之材料，無不悉具，而於司法部分尤加詳焉。創議之初，當國名人，法界同志，厚爲贊助，茲籌備業經就緒，依法聲請登記，不日出版，謹撮舉創辦之動機及經過，爲邦人士告焉。

籌備處河南路五〇五號　電話九五七四六一—七

今日本報要目

國內　黃河上游暴漲大水已過陝州　商震與梅津等商劉案善後　颱風昨進襲浙省西南部
國外　英日發起安協運動　法總理接見英法大使籌備三國會議　美海軍部積極進行造艦計畫
上海　籌募各省水災義振會成立　海關昨懸颶風警號　八八國貨捲烟會成立

第一張…要電
第二張…要電　國際電
第三張…本市新聞　春秋
第四張　教育消息　自由談　商業新聞
本埠增刊　第一張…小品文字　第二張…電影消息

商震梅津等在津會商劉案善後
內幕正澈查中不久可判明
灤縣解嚴城內已恢復常態

【北平】商震昨赴津調查劉佐周被刺案眞相、並分訪津日駐屯軍司令部參謀長酒井等、有所商洽、事畢於今晚返平謁王克敏、報告一切、（八日專電）

【北平】日大使館武官高橋、昨晨由并返平、以劉佐周被刺案、八日赴津與津日駐屯軍司令梅津、及參謀長酒井等、舉行一會議、商討劉案一切、（八日專電）

【北平】商震·梅津·酒井·等八日午在津商談劉案善後、日武官高橋、八日晨由平前往參加、該案內幕已正澈查中、不久可判明、（八日中央社電）

【天津】商震談、來津係因一、爲梅津送行、因渠將於最近歸國、二、灤縣事件發生、本人忝屬地方官、責無旁貸、故特來一晤日當局、免發生誤會、三、津沽司令部有數事須辦、即順便留津數日淸理、四、司法部王部長蒞津、冀省因財政困難、正向中央請示、直接撥劃、減輕省方負擔、未批准前仍由省方暫行支付、但擬與王部長商磋一根本辦法、五、冀省府駐津辦事處亦因人選、外間發生誤會、未卽組設、頃擬先不委何負責首領、暫派數人駐在辦事、俾與省方聯絡、目前卽行組設、（八日專電）

【天津】冀省府派赴灤縣調查之參議陳東昇、八日返津謁商、報告劉佐周案眞相、（八日專電）

【天津】八日午日使館武官高橋來津謁梅津、候石井參謀九日由長春歸返時、參加梅津主召灤縣事件會議、（八日專電）

【天津】殷汝耕八日晨謁商震、報告灤縣事件後、卽赴平、（八日專電）

【天津】保定電話、商震離保前、對劉佐周事件發出三電、㈠撫慰死者家屬、發給治喪費二千元、由其遺族具領、㈡電灤榆專員殷汝耕·灤縣長陳肇·唐山公安局長于希蕃·懸賞五千元、令從速緝兇、㈢電保安第三總隊副總隊長李鳳雲、代理總隊長職務、卽日就職、（八日專電）

【天津】八日午後四時、商震偕參議鄭文軒·陳文洪、到日租界旭街、訪梅津司令、對劉佐周案、流彈傷及日憲兵北村事、表示歉意、並聲明省方決定緝兇、以期水落石出、（八日專電）

【北平】灤縣城關自劉佐周遇刺後、宣佈特別戒嚴、七日起城門每日開放二小時、出入行人無論軍民、一律檢查、車站恢復售票、旅客須於開車前一小時到站聽候檢查、方能買票登車、北寧路局昨派路警四十人到站協助維持、車站一帶入夜卽軍警林立、禁止行人、（八日專電）

【北平】灤縣解嚴、城內恢復常態、惟車站間仍檢查上下車旅客、北寧站票房每次提前一小時賣票、旅客購票後、剩餘時間排列站台聽搜檢、（八日專電）

【南京】劉佐周被刺事件、中央方面接報告後、已兩電平政整會、着當地負責長官、認眞緝兇、秉公辦理、務期早日解決、（八日專電）

【北平】唐山市內因謠言甚盛、昨日起派保安隊百人、日夜分班在市巡邏、華警檢查旅社娼寮、特別加緊、遊閒人等大受取締、地方秩序尚稱良好、（八日專電）

【北平】殷汝耕今午由津抵平談、本人就任灤榆區行政督察專員後、曾召集所屬各縣長及特警隊長訓話、囑安心就職、日內並將在唐山專員公署召集行政會議、討論一切重要問題、劉佐周事件、連日捕獲之嫌疑犯多人、尚未訊出實情、現除省府懸賞五千元緝拿正兇外、灤榆專員公署並另行懸賞一千元、藉資鼓勵、俾得早日破案、劉死後、省府撥治喪費二千元、已向專署付給其家屬具領、劉之遺缺現仍由隊附李海天代理、外傳已派劉樂三繼任說不確、商昨到津、本人已晉謁談話甚久、政整會委派及省府委派調查劉案之任少英陳東蓀二人、在津並未晤面、亦未偕同去唐山、沿長城各口股匪約二三千人、純係劉桂堂白堅武殘部、幸尚未深入戰區、特警隊正扼要防守、惟特警隊實力單薄、頗望略事增加、此事正商議中、灤河水漲後、幸尚未出巨變、惟寶坻玉田等縣已成災、田畝多被淹沒、灤榆公署已派員前往各縣賑濟、新任薊密區專員蘇玉琪、自劉佐周案發生後、榆關地方重要、留榆辦理一切公務、暫不來平津、是否就任專員職、因蘇本人無具體表示、不得而知、（八日專電）

居正電告 請賑鄂災情形

【漢口】張羣頃接居正電告、在京呼籲救災情形、㈠政府決議除工賑外、以百三十萬辦理鄂省急賑農賑、㈡經委會負責辦理鄂省河、㈢省府所請五百萬、財部尚無允意、又居等已自動募捐、俟有成數、卽匯鄂辦賑、張羣頃特致電答謝、並請繼續努力、務得鉅款以救災黎、（八日中央社電）

【漢口】行營以省會公安局長蔡孟堅、在防汛期間、內維秩序、外事搶險、八日傳令嘉獎、又嘉獎漢市全體黨委、防汛救災得力、（八日專電）

颱風昨進襲浙西南

【南京】中央氣象台息、颱風八日下午抵浙西南、中心在東經一一八度北緯二九度間、仍向東北行進、速度增至每小時三十公里、風勢極强、八日晚可抵滬、九日晨將向鮮日推進、八日長江下游及東南海濱均發生大風雨、黃海及山東半島、卽將受影響、京市八日晚有陣雨亦係受此影響、（八日中央社電）

【青島】颶風將襲滬、南下輪均停開、青島丸八日午開出、午後四時又返港、（八日專電）

華僑紛紛捐欵賑災

【南京】海外華僑、以本年水災慘重、紛紛捐款救濟、最近外部陸續收到華僑捐款六批、計緬甸華僑與商總會匯國幣二萬元、秘魯僑界匯國幣二百九十三元一角一分、泗水海產公會匯國幣三千元、泗水閩粵商義振會匯國幣五千三百五十元、泗水徐利祖埠華僑匯國幣二千零二十二元、南非僑界匯非金一百十鎊、（八日中央社電）

中央常務會議

【南京】中央八日晨八時、開第一八三次常會、到常委葉楚傖·居正、委員吳敬恒·白雲梯·張貞·傅汝霖·柏文蔚·孔祥熙·覃振·茅祖權·谷正綱·王懋功·蕭吉珊·黃慕松·李宗黃·郭春濤·張厲生·鄧飛黃·羅家倫·蕭忠貞·洪陸東·石瑛·鄭占南·王陸一·焦易堂·謝作民·曾擴情·等二十七人、葉楚傖主席、討論例案數件、並推定白委員雲梯、出席下星期一中央紀念週報告、（八日中央社電）

財部平印刷局停辦

【北平】財部北平印刷局、近因時局影響、營業衰落、該局本有裁員減薪之意、同時各科工人上月份工資亦未發放、致釀成昨日千七百餘工人索薪風潮、昨晚該局已奉到財部命令、於卽日起、實行停辦、所有拖欠工薪、今晨八時已開始發放、財部因此事件、派專員劉作舟昨晨由京到平、調查眞相、該局局長吳大業、今晨訪劉、對該局今後停辦處置事項、有所商談、聞劉在平約一週勾留、卽返京覆命、（八日專電）

傅作義謁王克敏 報告綏省政情

【北平】傅作義今晨謁王克敏、報告綏省最近政情、談約半小時、聞傅擬一二日內離平返綏、（八日專電）

上海四馬路 中西大藥房
功德水
主治 霍亂吐瀉 時行瘟疫 腹痛絞腸

胃錀 分片汁兩種
開胃消食 平肝健脾
（定價）大瓶一元 小瓶五角 （汁）每瓶一元

商務印書館　本週重版書

▶哲學◀

周易解題及其讀法（國學小叢書）　錢基博著　（三版）　一冊三角

墨子（英文本）Micius　Sverre Holth著　＊（二版）　一冊一元

服務與修養　上冊　趙宗預編　＊（二版）　一冊三角五分

▶自然科學◀

科學之將來（百科小叢書）　Bertrand Russell著　吳獻書譯　（二版）　一冊二角

最近自然科學概觀　大町文衛著　劉文藝譯　（三版）二冊　一元六角

中國算學小史（百科小叢書）　李儼著　（三版）　一冊四角

代數學——一次方程式（算學小叢書）　林鶴一等著　張朝慶譯　（四版）　一冊四角

三角法——三角形之性質及其解法（算學小叢書）　森吉太郎著　張明慶譯　＊（四版）　一冊五角

▶文學◀

文學評論之原理（漢譯世界名著）　C. T. Winchester著　景昌極　錢堃新譯　（一版）　一冊六角

文藝批評淺說（百科小叢書）　周全平著　（二版）　一冊二角

白香山集（國學基本叢書）　白居易著　＊（三版）　二冊八角

黃太史精華錄　任淵選集　（一版）　一冊三角五分

佛西戲劇　熊佛西著　第二集（二版）一冊五角　第三、四集＊（二版）各一冊各七角

（惜）筆生花　心如女史著　（三版）　二冊一元七角

勞苦世界（世界文學名著）　Charles Dickens著　伍光建譯　（二版）　一冊九角

小芳黛（世界文學名著）　George Sand著　王了一譯　＊（二版）一冊七角五分

母愛與妻愛（世界文學名著）　Paul Nivoix著　羅玉君譯　＊（二版）一冊六角五分

最後的光芒　章澈園譯　（二版）　一冊五角

▶社會科學◀

比較政治制度　上卷（國立武漢大學叢書）　劉迺誠著　本卷敘述英法美三國執行立法司法各機關之組織與行政解釋至爲詳明，敘述極有系統，且兼述中央政府與地方政府之組織實施及其關係。　＊（二版）一冊二元八角

經濟思潮小史（百科小叢書）　Charles Gide著　李澤彰譯　（二版）　一冊一角

各國幣制（商學小叢書）　楊蔭溥著　＊（二版）　一冊三角

商業政策（百科小叢書）　李權時著　（二版）　一冊二角

公司法（新時代法學叢書）　王孝通編　＊（二版）　一冊六角五分

行道樹（市政叢書）　張福仁編　（二版）　一冊二角

設計教育大全（師範小叢書）　松濤泰巖著　朱兆萃等譯　（二版）　一冊四角

心身康健法（通俗教育叢書）　鄒德謹　蔣正陸編譯　（三版）　一冊一角

時間經濟法（通俗教育叢書）　蔣子昇編　（二版）　一冊二角

常識修養法（通俗教育叢書）　鄒德謹　蔣正陸編譯　（三版）一冊一角二分

快樂家庭（家庭叢書）　劉王立明著　（三版）　一冊四角

▼語文學

國語注音符號發音指南　馬國英編　（二版）　一冊二角五分

段注說文解字斠詮　衛瑜章著　＊（二版）　二冊六角

實用文字學　吳契寧著　＊（二版）　二冊各八角五分

增廣英字指南　Method for Learning English　（四版）　一冊一元

英文典大全　D. Lattimore: A Complete English Grammar　（十一版）　一冊一元六角

訂正中等英文典　Intermediate English Grammar　神田乃武著　（五版）　一冊四角

▶應用技術◀

中醫淺說（百科小叢書）　沈乾一著　＊（二版）　一冊二角

醫學與哲學　永井潛著　湯爾和譯　（二版）　一冊一元八角

解剖學大意（醫學小叢書）　程瀚章編　＊（五版）　一冊三角

實用外科手術　松本美著　汪于岡譯　（二版）　一冊二元

近世小兒科學　齋藤秀雄著　（三版）　一冊四元

機械學　（三版）　一冊一元

機械學大意　（三版）　一冊三角

明密碼電報書　附電碼表　（四六版）　一冊一角

橋梁（工學小叢書）　凌鴻勛著　＊（五版）　一冊二角五分

測量術（工學小叢書）　馮雄編　＊（三版）　一冊五角五分

農場管理（農學小叢書）　楊開道編　＊（五版）　一冊三角

中國作物論（大學叢書）　原頌周著　（二版）　精裝一冊二元六角

實用小麥論（大學叢書）　金善寶著　本書首論小麥之性狀及品種之分佈，次論重要性狀之遺傳及各種族間遺傳之關係，他如栽培方法氣候土壤及病蟲害等亦分別論述。　＊（二版）　精裝一冊二元

種栗法（農學小叢書）　許心芸編　＊（三版）　一冊三角

養豬法（農學小叢書）　許心芸編　（四版）　一冊三角

近代印刷術（百科小叢書）　賀聖鼐　賴彥于編　＊（二版）　一冊四角

▶史地◀

袖珍上海新地圖　童世亨編　（一版）　一幅三角

阿拉斯加（世界遊記）　Frank Carr著　金紹抃譯　＊（二版）　一冊八角

世界史　何炳松　朱鴻禧編　＊（二版）　二冊一元

吳松厓（中國史學叢書）　王文燦著　＊（二版）　一冊五角

屠格涅夫（漢譯世界名著）　Andre Maurois著　吳且岡譯　＊（二版）　一冊八角

鄧肯女士自傳　I. Duncan著　于熙儉譯　＊（二版）　二冊一元

嶺表紀蠻　劉錫蕃著　本書研討嶺外苗猺獞各民族：（一）種屬的同異（二）過去興移消長的情形（三）現在生活習俗的狀態（四）與漢族間的關係。出版以來銷行甚暢，此次重版，經著者之補充修訂，計佔全書十之三，較諸原作愈爲精進。　＊（二版）　一冊一元四角

〔附註〕本廣告內所列版數係重版後之版次，加＊號者係初次重版書

537

大衆書局

四大預約期限　祇有七天　本月十五截止

孫吳兵法　本書依照秘本排印。與衆不同。其中專家注釋。竟達二十家之多。每句每段每節每篇。又引史傳參證。　預約特價　全書共計八百餘面四百餘頁分訂六大厚冊錦裝一套原價大洋五元現在預約祗收一元　外埠寄費　二角三分多還少補　出書日期　本年九月十日出書

王安石全集　本書總計百卷。舉凡王荊公之論議奏狀書疏劄子詩文等類。莫不詳備。研究王氏之學說者。不可不備。　預約特價　四大厚冊原價大洋五元預約祗收一元加贈本局新編「王荊公新法」一冊價值洋五角　外埠寄費　二角三分多還少補　出書日期　本年八月二十日

隨園全集　袁氏爲清代文章宗匠。天才橫逸。不可方物。故其文俊雅。不落凡近。此一編。足供研究袁氏文學。　預約特價　二十厚冊甲種道林紙印原價廿元預約四元乙種厚報紙印原價十二元半預約二元五角　外埠寄費　六角九分多還少補　出書日期　本年十月十日出書

鄭板橋全集　板橋先生疏宕瀟脫。作品超絕恆蹊。風趣盎然。本書多爲先生手書。本局用金屬製版彫印。極爲名貴。　預約特價　連史紙襯紙古裝四大厚冊原價五元預約祗收一元再贈鄭板橋字帖一部價值大洋五角　外埠寄費　二角三分多還少補　出書日期　本年八月二十日

總發行所：上海四馬路　大衆書局

亞東圖書館

標點舊小說　暑期大廉價

（八月二十日止）一律對折　劣本雖廉　不堪卒讀　稍增代價　便得佳本

本館自民國九年首先校印舊小說，所出各種，均由胡適之先生指導，盡選第一流之作。復致力於訪求版本，至有出版後更得善本而毀版重印者。標點則務求正確，校勘尤不厭精詳。原書偶有錯誤，必為考訂改正。故一書之出，需時既多，成本綦重，而「亞東本」之名固以日著。嗣後同業相率仿效，惟求減價推銷，不惜粗製濫造。近竟有廉至定價一折以下者，雖云同屬一書，而訛謬百端，不可卒讀。本館不欲讀書界長為劣本所誤，為適應一般購買力起見，特將「亞東本」舊小說十五種減照（價對折發）行；並歡迎參觀比較。只須偶一翻閱，優點當可立見也。

書名	版次	定價洋裝	平裝
紅樓夢	十四版	四元二	三元三
水滸	十四版	二元二	一元八
儒林外史	十五版	一元六	一元三
西遊記	八版	三元二	二元五
醒世姻緣傳	再版	四元三	三元四
三國演義	十版	二元八	二元二
鏡花緣	七版	二元二	一元六
水滸續集	七版	二元三	一元七
三俠五義	四版	二元七	二元一
兒女英雄傳	四版	二元六	二元
老殘遊記	十版	八角	五角
海上花	三版	二元一	一元五
官場現形記	四版	三元	二元四
今古奇觀	初版	二元三	一元七
宋人話本	重訂三版	九角五	六角五

另設廉價部（第十四屆）　照碼三折以下

▲本版各書皆備　▲外表稍污損　▲內容并無不同　▲截止隨時酌定

發行所　上海五馬路棋盤街西首

(12)

獨立評論

第一六一號（優待直接定閱）要目

整頓內政的途徑……翁文灝
東亞大局的未來的推測……張熙若
自信力的根據……吳景超
關於女子教育的幾句話……陳衡哲
高等教育到底不合理到什麼程度？……張孟休
大學地點的分配和合併問題……朱懋炎

第一六二號要目

政制改革的必要……陳之邁
對於六中全會的期望……錢端升
論積極適應環境的能力……吳景超
平綏路旅行小記……胡適
編輯後記……適之

本刊舉行三週年特價，優待定閱。即日起至八月底以前，凡直接向本社定閱全年一份，特價（原價二元六角）一元一角；二份二元二角；三份以上每份一元。半年照原價九角。（代定處不在此例）

總發行　北平後門　獨立評論社

全國經濟委員會公路處公路季刊出版廣告

本刊專載關於公路論著技術統計新聞等項，內容豐富，每三個月出版一期，現第一期業已出版，凡關心公路建設者均宜購置一份。

上海總經售處福煦路六四九號中國科學公司

上海市教育局布告　第34604號

為揭示中學及師範學校教員檢定應受試驗檢定名單並公布試驗日期地點

查本局舉辦中學及師範學校教員檢定，業將受檢定者所繳畢業證書等件，送由檢定委員會審查決定。所有自請試驗檢定審查資格相合，及自請無試驗檢定而審定應受試驗檢定各人員之姓名及應受試驗科目，抄單公布。仰於八月十一日（星期日）下午一時至五時，攜帶報名收據，前往九畝地市立萬竹小學領取應試證，試驗時間表試驗規則。八月十二日至十七日，依照本人應試科目之規定時間，至呂班路震旦大學應筆試口試，除無試驗檢定合格人員另行公布外，合將應受試驗檢定名單，試驗時間表，錄示於後，仰各知照。此布。

附應受試驗檢定人名科目清單　高中

黨外國語　陳卓吾國文　彭振球國文，歷史，地理，食弘外國語，算學，物理，黃賢陽雖，
歷史，地理，王師克生物，生理衛生，化學，物理，陸東侯國文，歷史，張齊賢國文○俞枝
耆樂，都宗漢國文　陳家樞圖畫　物中　季堂聯國文，歷史○高申第國文，歷史，地理，趙
史，趙大江地理，圖畫，范春生圖畫，菜時茂公民，國文，圖畫，吳華衛體育　王在源外國
文。朱志堅國文，外國語，歷史，地理。李體三公民，外國語，許萬美生物，歷史，地理○
國文，地理。伍成章圖畫　吳永綏國文，歷史，地理●俞瑞民國文，朱十浩國文，外國語，
民，國文，歷史，地理●黃樹恭國文，歷史，熊唯知歷史，王自桑外國語　季有廉算學，歷
民，國文，外國語●潘枚國文，外國語，算學，晉樂●尹政達外國語，算學，汪海容生物
史，王友欽算學　宋鑑鳳國文，算學，物理，地理，衛漢昭歷史，地理○過學會體育，金曉
，算學●范煥基國文，地理●吳韻清體育　朱樹屛公民，國文，歷史，地理○趙景清國文○
汪朝芹國文，歷史，地理，算學，茅志體國文，徐策歷史，地理○楊清才體育　侯光啓圖鑑
潘芸保國文，生理衛生，張嘉箴體育，音樂，徐祖籍生物，化學，物理○余永務算學，歷史
李霞同師範教育科　張歙師範教育科　簡易師範學校　俞瑞民教育科　黃樹基教育科

附試驗時間表

科目／時間／日期	八月十二日	八月十三日	八月十四日	八月十五日	八月十六日	八月十七日
上午 八時—十二時	教育概論	國文　化學	外國語　生理衛生	算學　生物	師範學校教育科	口試
下午 一時—五時	教學法	公民　體育	歷史　物理	地理	音樂　圖畫	口試

注意：一●試驗地點在呂班路震旦大學大禮堂　二●表列教育概論教學法二科及口試爲共同應試科目，投考任何科者均須應試，其餘各科爲專科應試科目，得照本人投考科之應試科目到場應試，例如投考體育科者，除參加教育概論教學法二科筆試及口試外，於八月十三日下午應體育科試驗，餘類推●

中華民國二十四年八月三日　局長潘公展

浙江省公路管理局營業所開幕通告

查本局營業所自開始籌備以來，業已大致就緒，茲定於八月十一日起開始營業，如蒙各界賜教，無任歡迎，恐未週知，特此通告。（業務）一，答覆問詢，二，接送行李，三，包用小包車，四，辦理廣告，五，遊覽專車，六，發售聯票（時間）上午六時半起下午十時半止（地址）杭州迎紫路湖濱（電話）二三四五（電報）六四二四

舒適　經濟　迅速　周到　穩安　便利　備有各種詳章及價目表任客取閱

江蘇省江南水利工程處招商承包江南海塘砌打塊石木樁工程廣告

本處現招標承包寶山松江太倉常熟四縣打木樁砌塊石等海塘工程，計分四標，凡具有該項工程學識經驗及資本，並領有本省建設廳或京滬兩市工務局登記證書之營造廠而願承包此項工程者，可於八月八日至八月十七日止，先向鎮江南門內草巷本處領取圖標標單等件，並隨繳圖表費四元（投標與否概不發還），照章任投一標或全標均可，各標均定於八月二十日上午九時在江蘇省建設廳大禮堂當衆開標，特此通告。

北甯鐵路管理局招標出售廢鋼鐵料舊料物件廣告

本路唐山新河山海關各處所存有廢鋼鐵料共約五千餘噸，舊料及舊物八百餘種，皆爲有用之品，現經核准招標出售，定於八月三十日下午三時在本局當衆開標，願意承購者，可向本局材料處計核課取閱詳細說明及投標章程，屆時競投可也。

國立同濟大學建築新材料試驗館招標通告

本校擬在本市吳淞區同濟路本校內建築材料試驗館一座，并圍牆一部分，凡有意承造者，希於八月十日以前，每日上午自八時至十一時，向吳淞本校事務課繳納圖樣費三元（得標與否概不退還），領取圖樣說明書招標簡章標單格式等件，標圖一律限於八月十六日上午十一時以前投入本校傳達室之標匭內，並於當日上午十一時在本校當衆開標，此告。

南京中央日報社暖氣衛生及電氣工程招標通告

本社在南京中山路廈門路口新建房屋內裝置暖氣衛生及電氣工程，凡經驗豐富，資本充足，有相當之專門學識，在南京市工務局及建設委員會首都電廠登記，執有水管商註冊執照及承裝電器商店註冊執照，曾辦一萬元以上暖氣衛生工程及三千元以上電氣工程而願投標者，務於八月十五日以前，繕具承辦工程經歷表一紙，並攜帶證明文件，至上海愛多亞路一百十號華中公司，隨繳暖汽衛生工程手續費洋伍元，電氣工程手續洋二元（得標與否概不發還），領取投標章程及圖樣說明書等，於八月廿八日下午二時在南京華中公司開標，特此通告。

京滬滬杭甬鐵路管理局招商承辦車務處洗燙衣件工作廣告

（一）凡車務處各課段站暨各餐車，臥車，公事車等處全部員工制服，檯布，茶布，枕套，褥毯以及窗簾等件之洗燙工作，一應在內，四季平均每月大小件數統扯約計五萬六千餘件。（二）承辦人招標資格規定如后：（甲）確有承辦各大機關之大量洗燙衣件工作經歷者。（乙）確有大規模之洗燙衣件場所及完善之設備者。（丙）能具繳五百元保證金及殷實舖保者。（丁）最高標價按月不得超過一千元者。（三）合同期限一年。（四）如具上項規定資格之洗衣商號，願意投標，可逕向上海北站車務處總務課購領標書，每份銀五角，並定於八月十二日上午十時在天后宮橋河濱大廈兩路管理局開標，標書於開標期後送到，概作無效。（丙，二十九，）

導淮委員會重行招標建築楊莊活動壩甲標標通告

本會建築楊莊活動壩甲標（壩基壩墩及橋墩等）重行招標，凡在國內依法登記之營造商號，可於（京）東廠街本會領取甲標圖樣標單等件，照章投標，隨繳圖則費二十元（得標與否概不發還），定於二十四年八月二十六日上午十一時前投標，同日下午三時開標。

上海市興業信託社招標承造浦東水廠工程通告

本社茲擬在浦東游龍路興建自來水廠之水池水塔及辦公室房屋等工程，凡在市工務局登記之營造廠，能切實證明曾經辦過相類工程價值在本工程半數以上，有意承辦者，可自八月九日起至八月十五日止七天內，先向本社（天津路六十六號）總務科取閱投標須知，填寫工程經歷單，並將證明文件送社審查，俟審查合格後，再行通知領取圖樣說明書合同總綱單價表標紙標封等件，並隨繳投標保證金二千元（現金或莊票）及圖樣費二百元，於八月三十日下午二時半，親自來社將標件投入標箱，準三時正當衆開標，特此通告。

湖南省賑務會駐京辦公處　旱災救濟委員會駐滬代表辦事處啓事

近閱有人假借本處名義，在外募捐，招搖撞騙，極堪痛恨。查敝省連年災禍，今夏又遭洪水，災情之慘，全國同情，將來勸募賑款，自應由省方主持，斷不容一二不肖之徒冒詐。現在敝處惟向中央及各關係機關接洽賑務，並無募捐情事，除函請軍警究辦外，深恐各界不明眞相，爲其朦蔽，用特登報鄭重聲明，伏乞公鑒。

甯波旅滬同鄉會誌謝

本會學務經費支絀，茲蒙周宗良先生慨捐洋一千元，除掣奉收據外，特此登報鳴謝。

救命!!!

世界紅卍字會中華東南各會聯合總辦事處爲長江水災泣求各界仁人善士慨解仁囊拯救災胞如蒙鴻施欵送

上海　天津路滋康錢莊　天津路福綏里惠昌錢莊　巨籟達路同福里四號（本處）

上海時疫醫院捐款誌謝

茲承聲才獎學基金董事會助洋一千元，韓芸根先生助洋二百元，吳杏記先生助洋五十元，性記大善士助洋五十元，沈水昭女士助洋三十元，潔記大善士助洋二十元，方嘯記助洋二十元，公茂野味號助洋五十元，陸隱名君助洋二十元，宋步蟾君助洋二十元，又雲章君經募宋霞川君助洋五十元，又蔡廷賡君助洋二十元，又傅衡君助洋十元，又趙賢生君助洋二元，又李志青君助洋二元，又承周鶴壽君助洋四元，又姚宇恩君助洋二元，又方信賡君助洋二元，又余關林君助洋二元，除各掣予正式收據外，再登報鳴謝。

院長劉鴻生　經濟董事朱子衡　同啓

辛未救濟會經收振欵鳴謝廣告　第十三號

茲續承各大善士捐助振欵，除分別掣奉收據並彙滙災區放振外，特此登報鳴謝，奉揚仁風。茲承上海華商證券交易所○上海華商紗布交易所各捐國幣一千五百元○上海金業交易所捐國幣一千二百五十元○上海麵粉交易所捐國幣五百元○上海雜糧交易所捐國幣二百五十元（以上五戶指振各省水災）由張慰如穆藕初杜月笙王一亭顧馨一諸君經募）○嚴桐蔭室捐國幣一千元○中華銀行○李思源堂○龐虞齋君○餘慶堂張各捐國幣五百元○沙船號業同業公會○位中善堂樹記各捐國幣四百元○良心主人捐國幣三百元○朱子謙君捐國幣一百元（以上九戶指振各省水災）由王一亭君經募）○陳吳婷嫫諸大善士合捐國幣五百元（指振溧陽）○周朱吟記捐國幣三百元（指振水災）○金叔記捐國幣二百元○菲律濱中華佛學會捐國幣二百三十二元（以上一戶指振水災）由中國佛教會轉來）○葉桂山君捐國幣一百元（指振安徽水災）○神戶無名氏華僑捐國幣一百元（指振水災）由新聞報館交來）○蘇老太太○李宗鄰君○無名氏（收據第六五○號）各捐國幣一百元（以上三戶指振水災）○周亨華君○湖北旅滬同鄉會各捐國幣一百元○尚有捐助本會振欵振品諸君○台銜容即繼續刊登并此聲明○

董事長許世英　副董事長王震　同啓

會址　上海英租界雲南路仁濟堂內

辛未救濟會經收振欵鳴謝廣告　第十四號

茲承王一亭善士暨王陳明淑夫人合捐國幣二千元（以壽筵移助指振各省水災）除掣奉收據並將振欵滙往災區放賑外特專登報鳴謝奉揚仁風

董事長許世英啓

滬江大學附屬中學錄取新生揭曉

朱敬濂 郭家標 劉家武 梁鎮英 姚永銓 奚傳銘 陳乾 普蓄約
楊德康 章麗朝 陸培耀 黃景芳 張善昌 卓觀潤 周洪謨
朱啟承 吳紀遷 陳錫洪 奚慶星 葉惟洪 徐萊祥 黃希賢
鄭開林 劉鎮民 張恭範 莊逸達 方兆洪 談福康 蔡同甫
張啓 李鈞亞 陳安興 陳兆洪 許家聲 陳紹芳 黃兆熊
沈寶昌 蔣正豪 錢士明 吳文奎 鄧偉猗 繆潤棠 李甘霖
史介眉 初中二 潘世光 王蓮水 周思鈞 黃瀚恭 王吉慶
關樂怡 陳志煒 馬志華 黃森富 阮承德 王汝守
刁友能 陳康成 劉選愷 顏佩德 林尙惠 李啟康
梁景麟 蕭法聯 周敦滋 盧榮康 黃金傑 謝元
朱國嘉 江津棠 明健輝 劉光昇 湯德琳 黃繼華
任廷芳 李泉耘 張徽 唐開瑞 謝翼石 黃繼榮
周世恒 任光華 馬汝霖 孫慶雲 駱德祥 何啟政
高中二 周德佑 黃金懋 薩溥泉 王大為 黃兆洪 王祖光 張炯釗 喬保融
蔣維興 盧榮杰 孫蔆宜 邵牧齋 劉保慈 初中一 李廣溥 郭衛爽 陳光國 盧繼納
周仁榮 袞學浩 傅中三 初學弼 卓鍊霖 陳毅淩 李森坤 張沛英 鄭繼成
周恭良 王莘耕 王弘之 朱振偉 徐乃生 江乃慶 陸國鏘 孫增家 賢振定
高中一 孔令鎬 李定緻 黃建設 顧以然 成昌儉 陳增年 葉鏞鈺
葉維勛 張熙年 梁景伊 施家源 龔賢齊 朱永郎 成慶年 孫驟霖 邱八元
朱寶璋 李友儀 張乃傑 徐明僴 鄭森昌 翁仲英 黃國定 胡桂桃 曹保證

附告：錄取新生務須於本月十二日起至廿五日止到本校事務處領取保證書及請假對照證以便於九月六日開學前塡交如不按時照辦則不保留其學額再新考生各班尙有餘額第二次招考定於九月二三兩日舉行入學考試者可於每日（星期日不辦公）上午八時至十二時到本校領取報名

上海市教育局立案

新亞中學小學錄取新生揭曉

（高中二）劉家琛 梁文平 奇元 劉家純 鄭愛蓮 翁琪璋 （初中二）王世楙 湯康生 范寶英 朱麗霞 唐坤元 林繼明 （備取）樊德誠 甘光苗 李季蘭 何海瀾 程元興 王思 （高中一）裴雲峯 胡寶光 成章 沈永華 陸保 梅蘭 張濟 （初中一）王宗毅 葛廉 徐芝五 陳述祖 楊人鈞 陳俊源 曹家騏 （初中二）陳顯 張錫廷 劉家炎 黃德全 薛蓮 金克良 衛國 曹良 陳振聲 文（初中一）陳鍔 林繼淡 陸霈 丁淑英 郭懋勛 張光久 鄭吉錩 石萃堂 張光賢 施再權 張光福 林道隆 葉毓錄 （高小二）何垚 蔣岳 胡敬安 龔龍齡 洪本俊 翁君成 （初小二）胡志賢 陳紫娥 陳爽松 鄭愛竹 王介辭 孫蓉雲 （初小四）高維愛 林繼明 （初小二）陳蘇琪 王思 張濟梅 （高小二）沈效南 顧榮昌 萬仲文 馮坤惠 （初小二）呂林美 葉鏞林 芳道

（附告一）開學中學部八月廿八日小學部八月廿二日錄取新生須於開學前向本校辦理入學手續否則以備取生遞補 （附告二）本校定於八月廿四日續招新生簡章函索即寄

教育部備案 教育局立案

新民中學校招生

年級 初中高中普通及商科中學一年級新生二三年級插班生
報名 即日起至考前一日止 隨繳文件 明學歷證件 照片 報名費 埠外報名得發通訊報名
索章 索取詳章須附郵票二分 函索即寄
考試 考期定八月二十四日 學業成績經中學會考及格者得予免試
校址 本校校址在江灣北四川路底境外占地二十餘畝校舍寬敞北火車站有一路公共汽車直達環境清雅

教局備案

東方日文學校函授部招生（男女）

班次 分初級高級兩班
程度 未學已學均可入學
教材 取材豐富凡外交商業學界等日常用語無不備且讀音正確註音準確
成績 初級畢業則普通談話皆能閱讀一切高級畢業則專門書報談話均能
章程 索取詳章須附郵票二分簡章函索即寄
校址 上海八仙橋

上海市教局立案

私立振德中小學校招生（男女）

考期八月十二兩日 主席校董楊震中 校址小沙渡路愛文義路 校長瞿犢

私立育材小學招生

本校一年級與二年級尚有餘額願來學者可於每日上午到校報名 校址南市中華路

教育部特許設立

上海肇和中學招生

▲班次▼高中普通科商科暨初中一年級新生及各級插班生 ▲報名▼即日起逕道通訊報名 ▲考期▼八月二十九日上午八時起 ▲學費▼高中二十元初中十五元 ▲校址▼法界…車高恩路站下車往南 本校為紀念革命先烈增植新時代青年而設優良學生完善設備益臻… 女生宿舍 （附告）… 董事長吳鐵城 校長楊虎

美華女子中學招生

（年級）高中普通科商科琴科初中小學一年級新生各年級插班生及選科生（地點）（一）上海卡德路六十一號本校（電話三六五六八）（二）南京影戲院對門中國經濟信用合作社（三）霞飛路巴黎影戲院對面女子書店（考期）八月十一日（報名）繳報名費二元（小學一元）手續及二寸半身照片兩張（獎學金）凡成績優良或家境清寒而有志向學者均得照章請求免費及獎學金（章程備索） 董事長歐元懷 校長蕭仲巖

教育部備案 市教育局立案

惠生高級助產學校招生

◎資格◎初中畢業或同等程度 ◎試驗◎八月十五日 ◎繳證件◎國文英文常識 ◎學力證件四寸半身相片二張及報名費二元 ◎開學◎九月五日 ◎校址◎上海北泥城橋愛文義路一三〇號 ◎章程◎附郵一分即寄 ◎報名◎即日起 ◎考期◎以上 校長施汝雄 教務長葉植生

中央黨部特准設立

黃花岡中學招生（男女）

（班次）高初中一年級新生及各級插班生（報名）即日起（考試）八月廿一日（校址）上海閘北天通庵路止園路口沈家花園（辦理方針）乘先烈革命精神，為國育材楷模，造就學理與技能兼備之青年，挽回民族，研究主義，民生史觀，（特殊課程）中國革命史，革命先烈史略，三民主義（簡章）函索附郵一分 （校長）顏德基

上海市教育局立案

惠平中學招男女生

●班次 高中普通科商科 ●報名 即日起 ●考期 第一次八月十六日第二次九月一日 ●校董 汪精衛 陳立夫 吳鐵城 ●校長 張平江 ●校址 上海法租界杜美路十三號（上海法商有軌電車二四七路均可直達）

稅務專門學校上海第一分校海事班招生

名額 二十名
資格 年齡十七至二十二歲 高級中學或同等學校畢業體質強壯無目疾者
報名 地點 上海姚主教路二百號本校 日期 八月十五日至八月二十四日止
考試 地點 上海姚主教路二百號本校 日期 初試八月二十六日 復試八月二十九日至三十一日
招生簡章 附郵二分向報名地點函索
校址 上海姚主教路二百號

教育部立案

上海美術專科學校招男女生

（名額）中國畫系西洋畫系音樂系圖案系藝術教育系（分圖音組圖工組）新生各四十名各系轉學生各十名（研究所）設中國畫部分山水花卉兩組西洋畫部分油畫素描兩組凡藝術專科學校畢業及有同等學力者（報名）即日起（考試）八月二十日及九月二日（校址）上海法租界菜市路四四〇號（章程）函索附郵四分 主席校董蔡元培 校長劉海粟

上海市教育局核准設立

成美藝術師範學校招男女生

（宗旨）造求中小學校圖畫音樂勞作科師資（名額）一年期新生四十名（資格）公立或已經立案之私立初級中學或簡易師範學校畢業及有同等學力者（報名）即日起（考試）八月二十日及九月二日（校址）上海法租界菜市路四四〇號（章程）函索專科附郵八分研究所二分 主席校董蔡元培 校長劉海粟

復旦大學招生

大學部（班級）各院系一年級男女新生及各級插班生（報名）八月廿三至廿五日每日上午九時起至下午四時止（地點）在江灣本校及上海興業銀行三樓復旦同學會（考試）八月廿六廿七日（地點）在江灣本校（入學須知）附郵二分向本校註冊處函索即寄

附屬中學（班級）高初中一年級男女新生及高中普通科商科初中各級插班生（報名）即日起至八月廿五日止每日上午九時至下午四時在徐家匯附中（考期）八月廿六廿七兩日上午九時起在徐家匯附中（投考須知）附郵二分即寄

高級中學（即前大學預科）（班級）高中一年級男女新生及各級插班生（報名）八月廿三至廿九日每日上午九時起至下午四時止在本大學註冊處（考試）八月廿六廿七兩日地點江灣本校（入學須知）附郵二分函索即寄

實驗中學（班次）初中高中（普通科商科）一年級男女新生及初高中各級插班生（報名）八月一日至二十日每日上午九時至十二時（考期）八月二十一二十二兩天（報名及考試地點）江灣復旦大學內實驗中學（簡章）函索附郵二分

南京

金陵大學附屬中學招生廣告

（一）招考高初中一上新生一下插班生初二上下插班生（二）報名費二元二寸半身照片一張外埠得寄報名費通函報名自八月一日至二十四日每日上午九時至十二時下午二時至五時（四）試驗科目為公民自然史地國文算學英文（初一上新生免試英文）（五）試驗地點在南京乾河沿本校（六）錄取姓名於八月廿九日在本校揭曉（六）函索章程附郵票五分

教育局立案 教育局立案 教育部備案 教育部備案 教育局立案

私立上海小學 上海中學 立上海幼稚師範 上海幼稚園

（招收）高中普通科，高中商科，初中，幼稚師範本科，幼稚師範簡易科，女生外餘男女兼收均可寄宿本校小學，幼稚園，及嬰兒園，嬰兒園以上除師範專收女生外餘男女兼收均可寄宿（待遇）就讀各部由校醫及有經驗之保姆教師主持保育凡愛護子女欲加特殊造就者盍速來報名（校舍）分列四院占地六十畝花木繁茂空氣清鮮為藏修息遊之良地（考期）八月十八日上午九時起（報名）即日起（章程）二分郵票

（總辦公處）潘園 （校董）于右任 王曉籟 吳鐵城 …

滬江大學招生

（系別）政治學系，社會學系，教育學系，音樂學系，英文學系，化學系，物理學系，商業管理系，會計學系，生物學系，化學系，系不收轉學生）（報名）自即日起（考期）八月二十三，二十四日函索招生簡章或附郵票二分如索附大學一覽或英文章程各附郵票十五分逕寄上海楊樹浦軍工路本校教務處空函不復 附告：秋季入學考試日期

中學部九月二，三日

市教育局備案

私立嶺南大學附屬第四初級中學暨嶺南小學

招考新生 暨各級插班生

考試日期 八月十九日上午九時 考試地點 江灣高境廟本校 報名期 八月十九日 報名處 北四川路橫浜橋源良坊 或取簡章 董事長鄭…

青島

國立山東大學招生

學系及年級 中國文學系，外國文學系，數學系，物理學系，化學系，生物學系一年級生，土木工程系，機械工程系一年級生及二年級轉學生

報名日期 八月六日至八月九日

考期及地點 考試自八月十三日起在青島南京北平濟南各設考場

附註（一）報名手續均詳招生簡章（二）報名時須附郵票（二）分

光華大學暨附中招男女生

大學部（招生年級）文理商學院各系一年級新生及二三年級插班生（報名日期）八月十四日至八月十九日（考試日期）八月二十一日及廿二日（揭曉日期）八月廿六日（報名地點）上海大西路本校（附告）索簡章附郵二分

中學部（招生年級）初中各級上下學期高中一上下學期（報名）八月五日至十九日（考期）八月廿一日（揭曉）八月廿六日 報名處上海大西路本校

市教育局 教育部備案

三極無線電傳習所招收男女生 第五屆日夜班

（班次）（一）大電信工程班（二）速成班（程度）具有高中初中畢業或同等學力者（考期）八月十六日（報名）即日起（待遇）學品優良考取者除免學費外尚有餘額介紹工作（章程）附郵二分（校址）法租界白爾部路同福里 電話八四四四

市教育局立案

上海開明中學招收男女生

（學額）高初中一年級新生及各級插班生（報名）即日起（考期）八月十六日（學費）免費（附告）本校附設小學 董事長沈亦珍 校長程克敏

市教育局核准設立

私立培成女子中學暨小學幼稚園招生

（學額）中學部幼稚園各級均有餘額（報名）即日起（考期）八月廿四日十二時上午九時起（校址）小沙渡路三十四號近靜安寺路

明德社主辦學海書院招生

本院以身體力行實踐道德養成學行並優人才重建中國文化基礎為宗旨授課暫分二組一為國學組一為社會科學組（包括政治經濟社會）雖分組而實合作現經聘定張東蓀先生為院長并敦請國內著名學者分任導師除將招生辦法列下（甲）資格大學或獨立學院文學系畢業生或有相當學歷者（乙）報名時須繳畢業證書及論文（丙）考試日期另定（丁）考試科目本院哲學與社會科學一年級生（戊）考前補繳證書等（己）待遇及期限正課生兩年預課生一年（庚）名額正預課生各五十名

項目（丙）報名地址 廣州東山石馬崗明德社（中大農學院舊址） 名額共一百名分在廣州北平兩處舉行 招考（此次考試係在廣州舉行）

注意（一）… 明德社 社長陳維周 副社長王同德 同啓

教育部備案 教育局立案

民立女子中學校招生

招初高中普通科一年級新生二三年級插班生（報名）即日起（考期）八月十七十八日兩天函索簡章二分（校址）上海西門文廟路

名譽董事長吳鐵城 董事長吳醒亞 校長童行白

國立清華大學考選留美公費生廣告

（一）門類及名額 語言學一名 戲劇（注重舞台技術）一名 概然選輯一名 經濟史一名 貨幣問題一名 法律（私法）一名 儀器製造一名 天文一名 地理一名 古生物學一名 昆蟲學（注重害蟲）一名 金屬學（注重無鐵合金）一名 工業一名 水產學一名 大地測量一名 紡織一名 河工一名 動力工程一名 土壤微生物學一名 化工一名 鋼鐵一名 電機一名 航空（原動機）一名 醱造一名 機械製造一名 教育（女生額）一名 歷史一名 長途電話一名 畜產一名

（二）應考資格 1.公立或經教育部立案之私立專科以上學校畢業曾任與所習學科有關之技術職務二年以上者 2.公立或經教育部立案之私立大學或獨立學院畢業而有價值之專門著作或其他成績或曾在國立中央大學或國立清華大學研究所畢業而成績優良經原校保送者

（三）報名及考試日期 報名自八月十一日起至八月十七日止 考試自八月二十一日起

（四）報名及考試地點 1.報名地點北平清華大學 2.考試地點北平清華同學會南京國立中央大學

（五）考選規程 函索附郵票一分報名期內可逕向本校註冊部索取（欠資不收）

教育部備案 市教育局立案

中國中學招男女生

班次 高中普通科 初中 小學 高中部 初中部 小學部

考期 八月十八日 八月十一日

免試 有證明文件經本校審查合格者免試

校址 上海法租界西愛咸斯路第二九號

電話 七〇九八八

免費 本校每學期設免費學額十名由董事會捐助

董事長 杜月笙 李大山 于右任 吳開先 褚民誼 吳醒亞 黃紹竑 陸京士 吳經熊 劉鶴洪

董事長 褚民誼 校長 周慎修

上海

粵東中學暨附小招生

原名廣肇中學

中學部（年級）初中各級上下期高中一年級（考期）八月十二日（校址）北四川路底廣中路水電路（簡章）可向本校及附小取閱函索須附郵二分

小學部（廣公第一小學）校址西寶興路新四川路橫浜橋（年級）一年級至六年級及幼稚生（考期）八月十七日（簡章）備索

董事長溫宗堯 校長盧頌虔

市教育局立案

上海安徽初級中學暨小學招男女生

（學額）初中一年級新生及各級插班生（報名）即日起（考試）八月廿日（學費）免費（二）初中部學費十二元（二）凡皖籍先烈遺族及貧寒子弟得酌量免費（校址）閘北中興路大統路口

市教育局立案

同德醫學院招男女生

招考班次（一）一年級新生（二）三年級插班生 考試科目 國文、英文、外國文，數學，物理，化學，生物，解剖，組織，生理，病理 投考資格 高級中學或同等學校畢業證書及高中畢業證書 報名手續 報名費二元隨帶畢業證書或證件並四寸半身照片三張 考期 第一次八月十二日 第二次九月一日 報名日期 八月一日起 考試地點 上海市中心區翔殷路二一三號本學院或上海新大沽路本院醫院報名 附郵一角五分 同德醫學院 主席校董陸伯鴻 院長顧毓琦 教務主任曾立群 訓育主任季大超

市教育局立案

濱海中學招男女生

董事長吳醒亞 校長王新命 招生委員

「甲」中學部 高初中各級 報名 八月十五日止 「乙」女子部 高初中各級 「丙」商科 高中 「丁」新人小學 各級新生及插班生 考試八月十日 學生信託部 本校特設學生信託部凡遠道學生得委託本校代理一切 校址 新閘路膠州路口

獎學金：徐則驤，章益，孫寒冰，陳高傭，王民生，潘公展，唐惠民，徐揚帆，王懋和

精勤補習學校招生

原名精勤學社

本校補習辦法具有四種特長（一）升學補習凡小學已畢業或未畢業因程度不足或年齡幼稚難以考取中學者可選習補習科（二）商業補習凡欲服務商界苦無商業智識者可以選習商業補習科（三）失學補習凡失學之青年及成年人苦於學業智識之不足者得選擇其所需要之補習以補足之（四）本校授課時間分日夜兩班教師皆為專門人才並有補助教員一人左右本校地點適中交通便利欲來學者可隨時報名不拘限期 校址上海西門外林蔭路上海市衛生局北首 校長王瑾孫

十七年立案

私立江蘇女子職業中學招生

高初中特科新生插級生報名即日起考期八月廿八日 上海法租界龍華路職業社 校址蘇州衛前街校舍 開學九月

市教育局立案

私立滬南第一幼稚園小學校招生

（學額）小學部低中高各級均有餘額幼稚園甲乙二組亦有餘額（報名）即日起（考期）八月廿日（章程）函索即寄須附郵票三分（開學）八月廿八日（校址）上海西門黃家闕路口 ▲附告 本校為便利遠道學生計附設宿舍任寄宿 凡四歲兒童即可入校校內起居飲食由富有經驗之保姆專為負責管理 被褥床帳 亦由校中供給有志入學者請速報名 主席校董林康侯 校長茅志聰

登記 上海女中附設

上海女子補習學校招生

本校專為數濟失學女子而設以三百人升學就業均著成效下期聘請留日多年之傅曉峯女士任主任分初中高三級教學國文英文算學音樂刺繡縫紉烹飪等科均由中學同等程度於時間上課時間不限程度均可無試驗入學即寄校址大沽路與大通路間本校幼稚園同時招生 董事長林康侯 校長吳志蓀

市教育局立案

國光中學小學部暨幼稚園招男女生

（班次）高中一初中一年級新生（報名）即日起（考期）八月十五日有證明書者免試（學部）初中部小學部均可外埠得通訊報名（校址）（一）中學部上海愛文義路三五號電話三六四五五（二）小學部卡德路口六〇五號電話二〇四八號 校長周慰宗 董事長虞順懋

教育部備案 教育局立案

上海市北中小學招生

（中學部）招考高初中一年級新生及插班生考期八月十日報名地點本校自即日起 （小學部）各級均有餘額 吳興電燈公司杭州清和坊儲蓄銀行校址在閘北永興路宋公園路東首十九路二十二路公共汽車站對面界路永慶里口 校址 （章程）函索附郵二分 （免費）校董錢永銘 主席校長唐乃康 學校章程

教育部立案

中法大學藥學專修科招男女生

年級	生新級年一
考試科目	國文，英文，數學（代數，幾何，三角），物理，化學，生物
報名	日期 八月十九日至二十五日 每日上午九時至十二時 地點 法界辣斐德路四八一號本校 手續 填寫報名單並繳最近相片兩張報名費二元
考試日期	八月廿六日 廿七日兩天
資格	公立或已立案之私立高級中學畢業或同等學力者

函索章程附郵二分 主任褚民誼

市教育局備案
中國婦女補習學校招生
本校係專爲救濟有志上進之失學婦女而設、不限年齡、不拘程度、且爲減輕就學者之負担起見、學費特定低廉、學科設國文英文算學刺綉縫紉打字簿記等科、程度分初級中級高級三級、初級等於小學程度、中級等於初中程度、高級程度按照程度編配、在本校畢業成績優良者、並負責介紹職業（報名）即日起（校址）西愛咸斯路口拉都路（附告）膳宿俱備章程函索即寄、由大世界乘廿二路公共汽車下車即達

上海市教育局登記
私立上海齒科補習學校招生
（一）入學程度中學程度（二）學額卅名男女兼收（三）報名八月卅日截止（四）報名處上海九江路一一三號大陸大樓四〇八號（五）多欲報從速 章程附郵票五分即寄
校董 丁福保 褚民誼 徐佩璜 丁超五
校長 美國南加州佛尼亞牙醫博士 徐少明牙醫師

上海市教育局立案
青華中小學招生
編制 ·初中部·小學部·幼稚園·婦女補習科 樹華技藝專門夜校
·中學男女兼收·女子部名額卅八名·初一·初二·初三插班各二十人
考試 八月十日
開學 八月廿六日
（報名手續）隨帶照片兩張報名費一元有證明文件者經審查合格者得免試小學及遠道生得隨到隨考
概況 成立十年注重實學 會考畢業升學就商均得其宜 新建大廈擴大編制 管教合理 校舍寬敞 設備完善 監護周妥
校址 白克路二八號大洋房 西隆路醫院對面
校長 馮樹華

市教育局立案 教育部備案
僑光中學招生
班次 高中普通科商科 初中普通科 各級
學費 高初中十二元
肄業獎學金 高初中一年級入學考試成績優良者每名年貼六十元
報名 本校或愛多亞路南京大戲院對面中國經濟信用合作社
考期 八月二十九日三十日 外埠學生及僑生隨到隨考
校址 上海赫德路六〇九號（在康腦脫路及新閘路中）

市教育局立案
華東女子中學招生
附告 本屆中學會考本校高初中應屆畢業生全體參加全體畢業（校址）斜橋西首貝勒路底
校長 馬家振

教育部備案 教育局立案 上海
日華中小學招生 男女
本校現招初中暨附小各級新生及插班生（報名）即日起隨到隨考（考期）八月二十七日 遠道得隨到隨考 入初中一年級第一學期肄業（免試）1公立或已立案私立高級小學畢業得有正式畢業證書者 2持有公立或已立案私立中學轉學證成績單經本校招生委員會審查合格者得特准免去編級試驗之一部或全部（簡章）備索（附郵）品學優良者得給與獎學金（校址）虹口沈家灣西嘉興路
主席校董 吳經熊 校長 李浩培

教育部備案 教育局立案 上海
民立中學附設商業補習學校招生
（一）班次：高級初級一二三年級（二）資格：高小畢業中學肄業或有同等學力者均可報名（三）報名：即日起考期前一日止 報名費一元 呈繳二寸照片二張（四）授課時間：每晚七時至十時（五）考期：八月二十日下午四時至六時（六）科目：正科（高級商科初級商科）選習科（國文英文）（七）章程：函索即寄（八）校址：本埠大南門
董事長 杜月笙 校長 蘇穎傑 顧問會計師 潘序倫 李鴻壽 王雨生 主任 范明堯

上海市教育局立案
建業汽車工業補習學校招生
本校教法切實向以學理實習並重自今秋起駕駛實習期限以考取特照執照及五省市通用駕駛執照時爲終止益使學者謀生便利（資年）凡高小畢業或具同等學力年在十八歲以上三十歲以下（名額）三班教授每班三十名第二班於八月十五日開學（報名）自即日起本校招生廣告隔日輪登中新兩報（校址）上海法租界馬浪路蒲柏路口
校長 金渠言 主任 張津源

上海市教育局登記
中華會計學校 函授招生
科目 簿記學會計學高級會計成本會計銀行會計審計學會計報告分析會計制度設計等各科
費 自五元起至二十元止依各科之教材及服務多寡而定每科練習簿冊完全在內並有分期繳款辦法◆索章備有詳章函索即寄
本校教授聘請國內著名會計師七人分別擔任講義編制由淺入深明透徹 教授學識豐富經驗宏富 設有學業討論之一切服務及講義用品課藝用紙◆校址上海戈登路二七五號◆校長沈立人

教育廳立案
蘇州私立慧靈女學中學部小學部招生
（年級）（除高初中三外）各級均招新生（中學獎金）高初中各設免費額十名凡品學俱優者得以申請免費（小學減費）鑒於社會不景氣酌減小學學費以輕家長負担（考期）八月廿六日（報名）即日起（報名費）二元（開學）九月二日（註冊繳費）九月三四日（正式上課）九月五日（校址）謝衙前電話一八八一

東南女子初級中學招生
（名額）一百名（報名）即日起（考期）第一次七月廿六日 第二次八月廿六日（開學）九月一日（納費）通學廿元 寄宿五十八元（膳費在內）（章程）函索附郵二分（校址）上海江灣翔殷路
主席校董 王雲五 校長 余子玉

上海明強中學 晏摩氏女學 招生
班級 高中部初中部暨前後期小學各級均有餘額
增設 高中部增設打字速記等科
報名 即日起至考期
考期 九月三日在本校舉行
地點 閘北北寶興路
簡章 函索即寄
校長 萬應遠博士

私立
吳縣景海女子師範學校 音樂專修科 高初中部 體育師範科 初中第二部 暨附屬小學校招生
（年級）師中部 音樂專修科一年級新生及二年級插班生 附小部 嬰兒院一年級新生及二、四、五年級插班生（考期）師中部 八月二十二日 附小部 八月二十五、六兩日（校址）蘇州天賜莊（報名）即日起至考期前一日止 簡章函索

教育部備案 教育局立案
愛國女學招生
本校體育師範科·高初中部·都招新生插班生·報名處（一）上海江灣路本校（二）崑山路愛國第一小學（三）愛文義路愛國第二小學（四）古齡路振新小學（五）施高塔路大陸小學（初中第二部）招一年級通學新生。校址。北四川路崑山路口。考期八月十日。章程函索即寄。
主席校董 蔡元培 校長 季達

東吳大學蘇州附中招生 男女
學額 高一男女新生各念名 初一男生念名 高初一插級男生各十五名
報名 八月一日起 向上海蘇州均可（通函報名即日起向蘇州本校接洽）務必指定報名
考期 八月十三十四日 初中十三日
地點 蘇州本校及上海崑山路東吳法學院 報名時
清寒學生免費額十名 章程函索即寄

教育部立案
新華藝術專科學校招生
（學額）國畫系西畫系工藝圖案系藝術教育系（圖畫音樂工藝）新生各四十名 二年級以下酌收轉學生 繪畫研究班十名 男女兼收（報名）即日起（考期）八月二十日至二十三日（詳章）函索附郵五分（校址）上海斜徐路打浦橋
校長 徐朗西 教務長 汪亞塵 總務長 潘伯英

教育局立案
新華藝術師範學校招生
（宗旨）養成中小學校圖畫音樂勞作課之師資（投考資格）須公立或已立案之私立初級中學畢業及有相當程度者（學額）一年乙級新生四十名 男女兼收（報名）即日起（考期）八月二十日至二十三日（章程）函索附郵五分（校址）上海斜徐路打浦橋
校長 徐朗西 教務主任 汪亞塵

教育局備案
上海市商會商業學校招生 男女
（年級）增開班次添招高初中一年級新生及各級插班生（報名）即日起在上海天后宮橋堍市商會內（星期停）（考試）八月廿五日起 地點同上（校址）上海小南門中華路上海縣商會（簡章備索）
校長 王延松 副校長 嚴諤聲 董事長 俞佐廷

湖州東吳大學吳興附中招生
學額 普通科高初中新生及各級插班生
考期 八月二十日
考試地點 湖州海島本校或上海崑山路東吳法學院 在報名時須先指定
報名處 在上海西藏路慕爾堂及本校 簡章備索
校長 孫聞遠

教育廳立案
蘇州萃英中學招考
（招考年級）初高中一年級新生及初高中二年級插班生（獎學金）凡高中新生入學試驗成績列前三名者、有得獎學金一學年之資格（考期）八月二十・二十一連試兩天（章程）簡章函索即寄 詳章須附郵五分（校址）蘇州閶門外義慈巷

新寰職業學校 遷移擴充 招生 男女
（學級）高中商科一二年級 應用化學科一二年級 高級銀行速成科 初級簡易商科 初中商科一二三年級 應用化學科一二三年級（考試）八月十三日 如有畢業或修業證書經審查合格者得予免試（報名）即日起（校址）上海新重慶路毛（ ）號（威海衛路口）簡章備索（附郵）新寰小學在派克路 新寰第二小學在本校 同時招收男女生
董事長 江問漁 校長 張新伯 張仲寰

安徽省立安徽大學招生
學部	
文學院	中文系外語系一年級生各二十六名 教育系一年級生二十八名
理學院	數理系一年級生二十四名 化學系一年級生二十三名
農學院	農藝系一年級生二十名
	本校文理兩院各系二三年級轉學生若干名限在安慶招考
報名考試日期	報名 八月十五日起至八月二十日止 考試 八月二十三日起在下列各地點同時舉行
報名及考試地點	上海卡德路寰球中國學生會 南京鼓樓金陵大學 武昌糧道街中華大學 安慶錫麟街本校
附註	函索簡章須附郵票二分

教育局立案 滬北中學 民國女中
教育局立案 滬北小學 民國小學
（招收）初中各一二三年級插班生新生 又「民國」特設女子工藝科 成年婦女補習班 小學幼稚園各級男女新生 本校等訓教嚴格功課認眞 歷年來成績極顯著 凡愛護子女欲加特殊造就者望速報名
（校舍）「滬北」四層樓校舍全部油漆煥然一新「民國」校舍寬敞環境幽靜最適修遊息之勝地
（考期）八月十一日
（校址）「滬北」虬江路中一「民國」成都路威海衛路
膳宿均備章程待索
董事長 姜懷素 校長 馮一先

倫敦東京發起
英日妥協運動
今秋開始談判海軍問題
英方否認討論一般懸案

〔東京〕時事新聞探悉英國曾向日政府建議舉行英日會議、以謀解決東亞懸案、此議係對日本駐英大使松平所提者、松平現告假在日、英國建議此項會議應於秋間在東京舉行、（八日路透電）

〔東京〕東京英使署人員今日告路透訪員、謂彼等不知有英國提議舉行英日會議之舉、彼等不信時事新聞所載之消息、（八日路透電）

〔倫敦〕今日日本時事新報所載英國建議今秋在東京舉行英日會議討論遠東事件之說、已由倫敦否認、惟謂雙方或將於今秋開始由尋常外交途徑會商海軍等問題云、（八日路透電）

〔倫敦〕東京所傳英日兩國於今秋開會討論全世界英日關係包括遠東問題之建議頗爲此間所歡迎、此說目前無從徵實、第聞日本駐英大使松平七月間之返國、卽爲謀求英日兩國間更佳之諒解、衆意英殖民地所施之入口限額、使英政府於談判時可利用此點、與日本周旋、查一九三四年首六個月內日本人造絲織品輸入西拉里盎之數量、爲二五五、一四一方碼、本年首六個月輸入大減、幾等於無、又內外蒙複雜之局勢、將於俄日關係上有可能的反響、衆覺此事將與全局有重要關係、大衆並信日本國用大增、常需巨額借款以平衡其預算案、此足遏制野心家之活動、英國在目前華人對英情感未熱之狀態中將謹愼力避與日聯合拒華之任何徵象、惟日本之地位、今顯不可侮、故欲恢復和諧、必需日本之合作、然後始可以物質上之助力給予中國、中國之需此助力、已爲一般人士予以同情之承認矣、（八日路透電）

〔東京〕廣田外相以松平駐英大使之報告爲基礎、進行確立中英恒久親善關係之具體方策、但此計劃須待英國之積極協力、卽英國既然認識日本在東亞之地位、覺悟日英之協力祇能保持英國在遠東權益、則應對於日本所提海軍縮案爲積極協力、以計協定之成功、如英國希望日英經濟關係之確立、卽時取消其本國及殖民地抵制日貨的經濟同盟、（八日日聯電）

〔東京〕據日人方面消息、外相廣田決計竟取調整英日間商務關係之方法、英政府所取排拒日本與英殖民地間貿易之計畫、如取銷一九零五年印日商約與印度增征日本棉織品入口稅等、幾爲加於日本致命之打擊、英國如願與日本輯睦邦交、應發展對日更寬大之經濟政策、此爲團結友誼之唯一方法云、又時事新報謂如英國正式承認日本在東亞安定之勢力、重行考慮英日間之事件、則自能成立滿意之解決、而可有良好影響、及於兩國間之海軍談判、該報又稱、英日會議建議之提出、顯防倫敦海軍會議之失敗、英國因日本退出國聯後、已在全世界獲有迅速之經濟進步、殊爲驚駭、深覺欲維持東亞之和平、不能漠視日本之合作、故英政府於松平大使由倫敦啟程回國前、商請其以英日抒誠討論商務事件與關於中國各問題之建議轉達外相廣田、外相今擬予以接受、日本希望駐中日英國大使及英政府經濟顧問羅斯爵士均能代表英國出席該會議、該報末謂、聞駐華英大使賈德幹爵士對出席之申請、已姑加允諾云、（八日路透電）

南滿路設輔助機關
經營華北經濟
資本一千萬元

〔長春〕南滿鐵路公司今日決定設一輔助機關以經營華北經濟開拓事業、其名定爲興中公司、資本日金一千萬元、現已呈請日政府批准、（八日路透電）

〔長春〕滿鐵決定在華北設立新投資公司、積極開發華北經濟、該公司名稱興中公司、資本金一千萬元、任命前任滿鐵理事十河爲社長、（八日日聯電）

◉京都 松岡洋右就任滿鐵總裁後、朝鮮方面盛傳朝鮮鐵路之移交滿鐵經營說、然鐵道省對於此說表示不同意、卽朝鮮鐵路有開發朝鮮產業之使命、滿鐵經營此鐵路不適當、現在滿鮮鐵路直接連絡毫無不便、（八日日聯電）

羅斯爵士來華
英新政策開始
倫敦各報之重視

〔倫敦〕今日各報皆紀政府經濟顧問長羅斯爵士行將赴華事、皆認此爲許多年來英國在遠東所行之最重要步驟、可視爲英國在華新的建設政策之開始、羅斯爵士在過去時日中居鄉休養、須俟乘船出發之前夕始返倫敦、渠不見新聞記者、但與熟悉遠東情形者接談、渠始終不表示自己的意見、蓋胸無成見、俟親自到華後始能有所表示也、與中國有關係之各界、以爲遠東問題初不外乎心理、欲制定輔助中國之切實計劃、必須基於中日間信任與好感之恢復、羅斯爵士將乘不列顛皇后號於八月十日赴加拿大、而後乘亞洲皇后號於八月二十二日赴中國、路過日本、將往遊東京、稍住數日、（八日路透電）

英日紗錠比較
日本總錠數突破千萬
英國現有四千五百萬

◉大阪 據紡聯會調查、本年七月末止、加入聯合會各紗廠之紗錠、合計九百八十一萬二千錠、若將社外十廠之二十二萬錠合算、日本全部紗廠之裝置錠數突破一千萬錠、而今后之增錠計畫、豫料本年中有六十萬錠、明年有六十五萬錠、後年有七十五萬錠、又英國針廠之總錠數現在爲四千五百萬錠、其中一千萬錠有廢棄之說云、（八日電通電）

〔東京〕日本與埃及訂立通商新條約問題、集中於日本棉布與埃及棉花問題、日本當業者以埃及限制日本棉布入口、當與埃及商人以大打擊、由此見地頗抱樂觀、故要求外交當局於交涉新約之際、採強硬之方針、務必力避採用分額制云、（八日電通電）

美海軍部
積極進行造艦
並決定補換舊艦
英亦定年內添造

〔華盛頓〕海軍部今日已開標令私人船塢承造輕巡洋艦一艘·及潛艇三艘 並悉政府船塢承造驅逐艦八艘·航空母艦一艘·驅逐艦十一艘·不久亦將開標、此項工程完成之後、美國海軍之航空母艦及潛艇則尚缺五十四艘 海部發言人今日重新聲明一九三六年底、將建戰艦七艘、惟於日本之意旨尚未確定之前、或將暫緩動工云、（七日國民電）

〔華盛頓〕海軍部決定開建之新戰艦二十四艘、其中十三艘將於明晨開標由私人廠家建造、其餘十一艘則在國營船廠建造、其總噸數則爲六萬三千噸、按美國爲求達條約限度而進行建造之新艦、其已開工建造者有六十二艘、計二十二萬零五百噸、加上現有在艦齡以內之軍艦七十一萬零五十五噸及今次進行建造之新艦噸數、合計已有一、〇〇〇、五五五噸之多、據最近消息、截至今年止英國海軍之總噸數、爲一、二一一、三九三噸、故英美兩國海軍之差數不過十二萬一千噸、亦卽美國少於英國之僅此而已、按二年以前、美國海軍（包括新艦在內）總噸數少於英國者達二十三萬九千八百噸、艦數少於英國達一百零二艘、現在所少者則僅有五十二艘、且皆爲毀滅艦與潛水艦、計毀滅艦二十六艘、潛水艦十八艘、此數補足之後、英美兩國之海軍、卽完全平等矣、計現在海部決定投標建造之十三艘、㊀一萬五千噸之飛機母艦一艘、㊁一千八百噸之毀滅艦三艘、㊂一千五百噸之毀滅艦五艘、㊃一千三百十噸之潛艇五艘、至於在海部造船廠建造之十一艘、則爲㊀一千九百噸輕巡艦一艘、㊁一千五百噸毀滅艦七艘、㊂一千三百三十噸潛艇三艘、（七日國民電）

◉美國昆西 新巡艦昆西號甫報案中忽然起火、損失約達美金十萬元、海軍部長官對於起火原因或有怠工關係之說、不願批評、以待詳細調查、（七日國民電）

〔華盛頓〕陸軍部長鄧恩今日晋謁羅斯福總統後、稱彼將代表總統、赴馬尼拉參加十一月五日菲律賓自治政府成立典禮、（七日國民電）

〔倫敦〕據英國海軍專家貝華德在每日電聞報宣稱、英國政府預定於本年內建造之軍艦、其中由國家造船廠建造者計四艘、由私營造船廠建造者、計十九艘、至於巡洋艦員額增加、及各級廢舊軍艦換之程序、則不久卽將開始云、（八日哈瓦斯電）

美菲合作
抵制日本棉布
日本領事向外務省報告
美菲貿易協會擬排日貨

〔東京〕日本駐馬尼拉總領事木村氏、近向外務省報告日菲之關係、內稱美菲貿易協會會發表日美兩國在菲棉布貿易之情形、其意卽在預備對日貨提高關稅、促成抵制日貨運動、據報告所云、菲島農商部曾發表一九三四年度日棉布輸入菲島之數額爲五六·三五六·九八二平方米、而美國棉布不過爲四三·四一〇·六〇三平方米、若比之一九三三年之情形、日本優勢大增、故對菲最大棉布輸出國美國之地位、今已爲日本所奪、故爲保護菲島產業實質及確立美菲通商貿易相互主義起見、目下之採取保護美貨手段、實爲緊急之問題云云、（八日華聯電）

莫斯科之飛行
美飛行家
已自舊金山至阿拉斯加

◉西雅圖 美飛行家濮斯特由舊金山飛抵此間後、卽裝置機下浮木、今日午後由此飛往阿拉斯加、以便飛越白林海、而遂莫斯科、與濮斯特同行者、爲美國著名幽默家維傑士、濮之夫人原擬偕其夫同往俄京、但抵此後、決計不再前進、蓋以此行勞頓或非其所能耐也、（七日路透電）

◉阿拉斯加須尼沃 美飛行家濮斯特已於今日下午抵此、完成其由舊金山渡白林海而赴莫斯科之航程之第二站、（七日路透電）

日本明年度預算
達二十八億元
國債達九十三億以上

〔東京〕各省明年度預算原案、除文部省外、均已交到大藏省主計局、待其考查、大藏省當局定於日內在葉山高橋藏相宅開會決定審查各省預算之根本方針、大藏省接到之各省預算原案、連標準及新要求兩種預算共達二十四億元、此外尚有文部省新要求預算二千萬元、大藏省關係之滿洲事件費二億元、及其他預算、計有四億元、故明年度總預算數目達二十八億元之譜、（八日日聯電）

〔東京〕大藏省前整理基準預算之計數、爲明年度預算編成之基礎、已於昨日午後由主計局之手完畢、據此則明年度基準預算合計爲十六億七千九百三十萬元、比本年度基準預算十六億四千六百萬元、去災害預算之基準預算減少三百萬元、則增加三千三百萬元、其內容如下（單位十萬元）、

皇室費	四五
外務省	一九八
內務省	一八六
大藏省	四二四四
陸軍省	二五四五
海軍省	四一一七
司法省	三八〇
文部省	三五四
農林省	六一四
商工省	九一
遞信省	一八五
拓務省	一六一
合計	一六七九三

（八日電通電）

〔東京〕大藏省發表七月底之國債總額計內國債爲七十九億〇二百七十七萬九千元、外國債爲十四億〇八十七萬元、共計九十三億三百六十五萬元、（八日電通電）

美民主黨
選舉初次挫折
羅特島北共和黨勝利

〔華盛頓〕美國之政治趨向以梅因州之人心爲轉移、故欲知今日美國政局之演變、可於梅因州卜之、昨日羅特島所舉行之國會補選、共和黨候選人理斯克以打倒羅斯福之口號獲票四一·二二七票、而代表新政運動之民主黨候選人浦林斯則以三〇·一四二票落選、羅總統對於此種現象雖無一言、然已使主張新政者目瞪口呆、不知所措、同時共和黨方面則深信一九三六年之總統競選時、必能打倒羅斯福、衆院少數黨領袖史耐爾云、此爲新政將終止寢之起點、民主黨方面、爲掩飾事態自行慰藉計、聲稱、羅特島本爲共和黨勢力所在之地、此次勝利不過爲該區域由常態之表現、不足爲奇、（七日國民電）

〔華盛頓〕羅特島選舉之後、金融家觀察一九三六年時之銀問題、必將成爲變方爭執更大之問題、蓋此一選舉結果、足見民主黨在西北工業區域勢力漸衰、爲謀一九三六年選舉之勝利、民主黨必須竭其全力以保障西南方面之利益、據今日一般意見、代表銀派食新政之賜之西部十州、仍將爲民主黨之大本營、（七日國民電）

美國銀派活動

〔華盛頓〕參院銀派領袖湯默斯今日聲稱、銀派議員擬以麥卡倫氏之取消白銀利益稅案作爲脫富稅案之修正案、已有著名銀派議員十二人一致同意、湯氏並信最近簽名致函羅斯福總統要求政府繼續購銀政策之參議員四十六人、大半亦將贊成此議云、（七日國民電）

國營招商局船期廣告

建國快輪准於八月十二日星期一晚開往漢口沿途各埠均泊 本輪電話八二一六〇
江新快輪准於八月十四日星期三晚開往漢口沿途各埠均泊 本輪電話八三二六五
江天快輪准於八月十日星期六下午五時開往鎮海寧波普陀
海晏快輪准於八月十四日星期三晚開往溫州
新豐快輪准於八月十日星期六上午八時開往威海衛烟台天津
安興快輪准於八月十日星期六上午八時開往汕頭香港廣州
海亨快輪准於八月十日星期六上午九時開往青島
海瑞快輪准於八月九日星期五下午四時開往海州連雲港
新銘快輪准於八月十三日星期二上午九時開往烟台天津
海元快輪准於八月十四日星期三上午九時開往汕頭香港廣州
船期問訊處 上海外灘九號招商總局客票處 電話一一八二二 轉接十號分機

三北公司船期廣告
萬象快輪准於八月九日星期五上午十一時開往福州
清浦快輪准於八月九日星期五晚開往漢口沿途各埠均泊
寧興快輪准於八月十日星期六下午五時開往鎮海甯波
長興快輪准於八月十三日星期二晚開往漢口沿途各埠均泊

聚福洋行福源輪准於八月十日星期六晚直航重慶
行駛穩快 飲食衛生 艙位舒適 招待週到
售票及問詢處九江路二八〇號大川通二樓電話九〇九七二 船泊隆茂碼頭

昌興公司 俄羅斯皇后船 准於本月十二日禮拜一由滬直放香港兼往小呂宋
由滬往港船票價目現已改訂
頭等美金四十五元 特三等美金十四元 二等美金廿五元 普三等美金十元
船內侍役週到 請駕臨北京路一號（即外灘北京路口）本公司客票間接洽 電話一九四九〇

三北輪船公司 太古輪船公司 怡和輪船公司 日清輪船公司 國營招商局 甯紹輪船公司 共同啟事
茲啟者無論裝貨人或受貨人堆存貨物於上列各輪船公司自有或租用之棧房內如因潮水高漲貨物致受損害本公司等概不負責惟在可能範圍內本公司等當力投法防護以免貨物受損但貨主仍應自負損害之責任所有各輪船公司因防護貨物發生損害一切費用於出貨時亦須向貨主收還特此通告
民國念四年八月八日

達興輪船仲駛黃巖通告
敬啟者敝公司茲准台州旅滬同鄉會暨各幫客商來函要求派船仲駛黃巖以利交通敝公司業以服務社會為職志仲駛黃巖雖犧牲甚鉅但為遵及客商之命與便利黃巖交通起見自當勉為特派達興快輪自本月廿日起每逢星期二由申開往定海石浦海門黃巖星期六由黃巖開回海門石浦定海上海如蒙搭客裝貨無任歡迎此通告諸希公鑒 黃巖聯安航務公局謹啟

上海市商會召集華英藥房股份有限公司全體債權人會議通告
案據本市華英藥房清算人會計師秦開律師章士釗律師袁行九函稱該藥房因受市面不景氣影響停業後以存貨過多無法處分長此遷延恐債權人受損太大爰擬具和解辦法請求本會召集債權人會議試商和解等情前來經本會第五十三次常務會議議決通過茲定於八月十一日下午二時在本會召集債權人會議試商和解辦法凡屬該藥房債權務希攜帶債權憑證準時蒞會協商為盼

陸軍新編第十一師撫卹委員會啟事
本會奉令已於七月十九日正式組織成立開始調查本師歷次剿匪討逆傷亡官兵遺族補卹事宜茲特登報通告凡本師陣亡傷亡官兵遺族以及親友如有明悉其族名號及住址者請即函告福建建陽縣城本會俾便辦理而慰英魂此啟

交通部為懸賞密報私設電台通告
近查各地常有不法之徒，私自設立無線電台，秘密通信，非特破壞國營電信事業，抑且妨礙治安，觸犯刑章，迭經本部嚴厲取締，破獲有案，惟恐猶有未盡，行藏詭祕，爰特懸賞徵求密告，無論何人，凡能偵悉私設電台處所，密報當地電報局或南京交通部電政司，因而破獲者，每搜出發報機一具，賞洋三百元，搜出收報機一具，賞洋一百元，所有報告人姓名，本部負責絕對嚴守秘密，其情節特別重大者，並得從優議賞。告密函件，應用密封，逕寄當地電報局局長，或本部電政司司長親拆。合亟通告週知，希各凜遵為要 A5606

市教育局登記 市政府備案 滬海英文學校 日夜班招生
（科別）英文專科，商科，打字科，（班次）初級一二年，初讀者得入初級乙班，高級畢業，有高中畢業同等程度（報名）自即日起，兼收女生（開學）國曆八月二十九日（章程）備索，詳章附郵二分，備有膳宿（校址）愛多亞路南京大戲院西六六九號至六七一號 校長李維新

敬業同學會舉行常年大會通告
本會定於八月十一日下午二時在母校大禮堂舉行常年大會並歡迎本屆新畢業同學凡我歷屆同學希准時出席為荷

中國女子體育師範全體校友公鑒
此次我校參加會考，總分第一，同人等極為雀躍，經校友會常務會議議決，定於八月十三日下午四時，召集全體校友，在母校舉行慶祝大會，並表演遊藝，及聚餐，以助餘興，祈我校友，一致參加為要， 校友會啟

時評

論籌賑救災 端

救災如救焚言其急也。辦賑無善策言其難也。嘗見民國二十年長江大水。災民蔽江而下。滬上仕女出其金錢供以食餌。濟以衣履。多無待勸募而踴躍輸將。乃至災民流連忘返。遣之不去。惻隱悲憫。見義勇為之精神。可謂偉矣。及去年大旱為災。赤地千里。受災之衆不讓二十年。但大衆贊助之忱。視前為遜。豈人情之冷暖今昔大殊乎。所以若此者。蓋為無年無災。賑不勝賑。懈其注視之力一也。傾囊相助可一再而不可數四。常則力有不足。愛莫能助二也。農村破產。都市衰落。自顧不遑。焉能顧人。三也。今者江水甫告安瀾。黃水又見氾濫。旱區災民之喘息未蘇。水區災民已接踵而來。辦賑既需巨欵。籌賑則乞貸無門。而棲息於烈日之下。積水之中。水深火熱之災民。方徘徊於死亡綫上。盼援於飢餓道中。此情此景。寧非淒絕人寰耶。

聞賑濟辦法。經過六日院議。已有具體決定。大致工賑部分由各被災省市就原有工程。盡量容納災民。農賑急賑則由中央救災準備金項下動支百萬辦理。並申令各省政府每年由經常預算收入總額內。支出百分之二。為各該省救災準備金。然中央即撥鉅欵。而災區遼闊。待濟者衆。勢難普及。故欲救災民。惟有賴大衆之力量耳。

然則如何能得大衆之援助乎。愚以為宣傳固要。但宣傳至於今日已成强弩之末。蓋人人皆知其為宣傳而宣傳也。今欲得人之信任。自惟有尙實行。所謂實行者無他。處處與人以共見。不尙辭飾。而能實事求是做去也。吾人固知主持賑務者。大都辦賑有年。素負信譽。或處理工賑。卓著成效。但為賑務本身着想。對於辦事首貴得人之義。仍不憚於煩言。蓋賑欵不啻惠及民。為辦賑之最大原則。使衆共信。得衆扶助。又為辦賑之唯一條件。此二者皆視辦事之得人與否以為斷。查賑放賑監工人員。如皆具有熱烈之情感。純潔之操守。耐勞之精神。則事必有濟。反之冒賑吃賑。使肥臟混之弊生。而又徇私隱蔽。不加懲處。則人之信仰以失。後機豈不為難。吾人嘗於報章得見各善團鳴謝捐欵之廣告矣。其收支內容如何。雖有徵信報告之類。迄無有與人共見之機會。在捐欵者固以為欵已捐出。我心已盡。其他非所欲問。而在辦事者理應盡其責任。昭示大信。不但使捐欵者得知其所捐之欵作何處置。亦當使大衆知其所收所支。確是真實不虛。個個為災民而用。則大衆對之自深其信仰。後此如有動作。樂於捐助。無所吝惜。或謂帳目浩繁。不勝登載。此則近於託辭矣。一紙收支準確之簡明對照表。編製何難。亦何所靳而不為乎。

募捐不可名目太多。多則人或疑為假名斂錢矣。不可繁苛。繁苛則近於勒捐矣。不可為人利用作宣傳。一經利用。人或恐其非正當矣。募捐之機關人選宜慎。欵項捐冊之審核宜明。否則弊將叢生。信譽掃地矣。吾聞辦理慈善事業者。類皆有宗教之信仰。若能發慈悲救人之宏願。以身作則。庶勸世人利他。即所以自利。逆料收效必宏。惜乎當今社會慈善家尙多所顧忌而不肯為耳。

漢德森召開軍縮主幹會議 日期約在九月十三日

【日內瓦】軍縮會議主席漢德森通告該會委員、訂於國聯召開全會時之第一星期內舉行主幹會議、又據國聯秘書處消息、開會日期大約為九月十三日、該會將研究一般現狀、並決定大會今後工作之範圍云、（七日國民電）

德國當局續解散鋼盔團 排猶運動亦在進行中

【柏林】大柏林與白蘭登堡・波姆拉尼亞・波蘭走廊之東瑪克諸省之鋼盔團（即國社黨前之戰士聯合會）今日均經解散、東瑪克實為該團最後根據地、其解散理由、為該團從事有害國家之活動、與收容許多抱馬克斯主義之人物（八日路透電）

【柏林】格拉特貝克及布洛二城今日已通過法律、禁止猶太人赴亞利安人之學校肄業、購買產業、或至公共浴室及運動場等處、此舉已無異將猶太人完全擯絕、同時鋼盔黨之機關刊物、亦已被禁止出版、（七日國民電）

【柏林】此間繼續發生反猶太之暴行、柏林近郊某車站門上、懸一木牌、大書「猶太人速滾」字樣、柏林某大企業領袖、則禁止勞工陣綫團團員請猶太醫師診病、又有兩猶太人因騎腳踏車在街上行駛過速、遭警察拘捕、拘捕時、警察出言不遜、致被判監禁一年另十個月、（八日哈瓦斯電）

斐律濱颶風大雨成災

【馬尼剌】呂宋北部與中央颶風後繼以大雨、致有巨區為水淹沒、生命財產喪失甚巨、聞溺斃與失蹤者已達一百二十六人、財產損失值一百五十萬元、當局已在受殃之數鎮宣布緊急狀態、以阻糧商居奇、同時衛生官員現正竭力防杜疫癘發生、（七日路透電）

法總理與英意大使籌備三國會議
擬於本月中旬在巴黎討論阿比西尼亞問題

【巴黎】國務總理兼外長賴伐爾於本日下午接見英國駐法大使克拉克及意國駐法大使古斯多奢、就英法意三國根據一九〇六年關於阿比西尼亞之條約舉行會議一節、有所洽商、此項會議似已定於八月十六日在巴黎舉行、但因各關係國政府尙無回音、故日期一項迄未完全決定、負責方面人士相信、此項會議、未必採取正式開會之形式、而僅由英國管部大臣艾登・意相墨索里尼之機要秘書阿洛亞西・及法國總理兼外長賴伐爾三人、舉行談話而已、（七日哈瓦斯電）

【倫敦】關於意阿爭議之三國會議、將於八月十四日或十五日在巴黎開始、英代表為艾登、法代表為總理賴伐爾、而意代表則為新近出席日內瓦國聯行政會議之阿洛錫、三國會議之開始、適與意國大操之舉行同時、意軍大操地點在白勒南口附近、其地乃由德國通入意國之大道也、參加操演者、約有兵士百萬餘人、屆時意政府將試驗以特殊軍械强襲敵陣之新方法、但所有動作、將嚴守秘密、（八日路透電）

【巴黎】談判意阿爭執之英法意三國會議擬在巴黎舉行、惟仍待羅馬方面之同意、如是則三國代表隨時能與阿代表哈華利特接觸、因哈氏為駐巴黎阿使、近曾代表阿國出席於國聯行政院會議也、今日據當局宣稱、希臘前相波列蒂斯已允任調查意阿爭案之調解委員會中第五仲裁員、（七日路透電）

巴黎三國會議 羅馬亦樂觀厥
認英意可望妥協

【羅馬】此間人士對於巴黎之英・法・意三國會議、已漸趨樂觀、當英法意三國代表在日內瓦決定根據一九〇六年關於阿比西尼亞條約召集巴黎三國會議時、意國外交界人士認此項會議、可使意國獲得充分時間、把握意阿問題、轉入與國聯會觀點完全不同之基礎、然一般人最初猶以為英國政府之態度、難望獲得足使意國滿意之解決、今則此種估計已略有變更、意國對於與英國成立妥協一層、尙未完全失望、則以最近英國一部分人士對於意國要求、已表示較前更為瞭解故也、據意國外交界表示、巴黎三國會議並未立即召集開會、此係出於英國方面之意志、蓋英國欲延緩開會日期、俾於開會以前、先謀各關係國觀點之接近云、半官式之意大利日報則謂、英國輿論、對於阿比西尼亞事件、可分為兩派、一派堅決仇視意國、另一派則承認英國以外之民族、應有拓展殖民地之權利、該報結論又謂「歐洲和平、有恃乎意國之合作、此層業在斯德萊柴會議、加以提議、苟然、則英意兩國之友善、不僅有裨於意國、亦且有裨於英國」云、（七日哈瓦斯電）

【羅馬】據政界預測、阿比西尼亞問題之三國會議、擬於八月十六日在巴黎舉行、據此間報紙消息、意大利首席代表將為阿樂西、此外更附以非洲問題專家、此次會議中英國所處之地位、一般人以為將較在日內瓦時為困難、蓋在日內瓦時、英國可以國聯原則及道義為立場、而此處則不能無切實之表示也、據消息靈通方面預料、屆時意代表當着重三點、㈠意大利過去對於愛利特里之佔領、原出英國之慫恿、蓋其時英人征蘇丹、意人佔領此地、足以掩護英國之側面、㈡一九零六年英法意之三國條約表面上雖在維護阿比西尼亞土地之完整、實質上之意義、實在瓜分阿國、㈢一九二五年三國關於阿國之換文、遠在國聯成立之後、實為商榷三國在阿勢力範圍之行動、故英國對阿向未以保護者自居、此種事實、據意國官場觀察、必難一手抹殺、故英國於此會中、當能比較的以真相見、不致徒唱高調也、又據此間倫敦消息、英國退伍軍人、醫生、工程師、各種匠人、請求意大使館准其參加意國征阿軍者日見其多、唯大使館方面對於此種情形雖表示滿意、但需要與否、則須由意政府決定云、（八日國民電）

阿比西尼亞披露作戰計畫
擬在南部決勝負

◉阿京 某負責而非官場方面今日向路透特別訪員宣露阿國對意作戰計畫、如此項計畫果經採用、則阿皇並不在愛利特里或意屬索瑪里倫陣綫抵禦意軍、而將集其大軍於意屬索瑪里倫邊界附近、當意軍由愛利特里攻入阿境之日、阿皇亦將由其駐埠進攻、俾在南部獲勝、而可抵銷北部之失地、北部僅留少數軍隊駐守、擬取游擊戰術、其目的唯在阻撓敵軍耳、動員正在逐步進行中、惟大雨不已、軍隊行動極感困難、往往百哩路程、須半月餘始能畢之、阿國陸軍共有若干、雖阿政府亦不能確言、但據可靠之估計、其總數約七十五萬人、不全備有新式武器、編制亦不全完善、外人現向阿政府投効者甚多、但僅錄用專家數人、近向德國定購之防瓦斯面具已運到三千枚、尙有二萬五千亦在途中、（七日路透電）

◉阿京 據哈瓦斯社駐京訪員探悉、阿國軍隊實力、共分七路、㈠北路軍歸前皇約哈納之孫西傑姆親王統率、㈡南路軍歸駙馬德斯塔親王統率、㈢中東路軍歸前京城總督那西浦將軍統率、㈣西路軍歸埃麥羅親王統率、㈤中西路軍歸加薩親王統率、㈥東路軍歸王儲阿斯法波桑親王統率、㈦尙有一路不詳、每路軍隊分為三十團、每團約士兵三千名、全部兵力共為六十餘萬人、其中僅二十五萬人携有政府所發之槍枝及彈藥、至全部步槍數目、則說者不一、大約在三十萬至一百萬之間、一般人相信阿國所有軍械中、有各式大砲二百尊、其中若干尊、尙係一八六〇年間之舊式大砲、此外則有機關槍約四百架、手提機關槍數目約略相等、飛機八架、其中僅有六架可用、至於目下在北部諸省集中之軍隊則並非奉政府命令調集、蓋因北部各省士兵、認定該數省地方、於發生戰事時、必首當其衝、故自動向該數省守將投效、以備迎敵云、（七日哈瓦斯電）

◉阿京 美國黑人飛行家綽號「哈勒之黑鷹」、自動組織阿比西尼亞航空隊、但因初次駕駛全新飛機即將機件損壞、大遭不歡、今則復得人心、惟其飛行術不見高明、蓋彼以前本任軍隊中訓練新兵之職也、（七日國民電）

◉阿京 此間得悉、阿比西尼亞新組織之紅十字會現已募集捐欵一百萬元云、（七日國民電）

意國五十萬大軍 白勒南口秋操
定八月十日起

【羅馬】此間今日宣布、八月十日起、將有五十萬大軍、在白勒南口舉行意國有史以來最盛大之演習、查白勒南口位於阿爾帕斯山麓、為通奧國之要道、至於演習之計劃則嚴守秘密、（七日國民電）

【羅馬】意軍現正進行全部改組、即參謀部亦在改組中、該部今後將設一參謀團及普通參謀部、參謀團以大佐三十五人及中佐九十九人組成、至於普通參謀部之人數今尙未定、（七日國民電）

【羅馬】墨索里尼首相令兼任軍職之各部部長及政府官員一律參加本月底舉行之秋操、參衆議員可無需參加、但自動請求者不在此例、（八日國民電）

土耳其軍官任阿軍事顧問
首任代辦抵阿京

◉伊斯登堡 土耳其官場堅決否認韋希白將軍已被任為阿比西尼亞軍總司令之說、惟承認彼已接受阿皇之聘為軍事顧問、因已失去土耳其國籍云、並聞彼訓練阿軍時將利用土希戰爭所得之經驗云、（八日國民電）

◉阿京 土耳其第一任代辦可望於今晚蒞此、土政府以前在阿國迄無外交代表、適於此時派遣代辦殊堪注意、（七日國民電）

法兵工廠罷工形勢和緩
政府變更減薪成數 航業罷工業已解決

◉勃萊斯脫 此間兵工廠職工、因反對政府代法律命令突行罷工、至今晨一時秩序業已回復、昨日紛擾情形、視前日已較緩和、參加示威人數、亦無前日之多、乘以警察防守得力、城中心區未被衝入、示威者高唱國際歌、大呼敵視警察之口號、並拋擲各種什物、但均為警察驅散、（七日國民電）

其中間以失業工人及兒童居多、紛擾時並有數人受有輕傷、（八日哈瓦斯電）

【巴黎】海員公會代表今日與航業部開會磋商、衆望海員罷工或可解決、開會後、閣政府對於一大部份勞働者減薪一成改為減薪三厘、今晨許多人民往昨日悲戰處為看、見昨日被暴徒縱火之路旁售貨攤猶餘烟未息、今晨工人排隊前往海濱、但兵工廠早已閉門、聞兵工廠須俟糾紛平息後始準備開門、今日下午五時戒備、蓋昨日暴動中殞命之工人今日舉行出殯也、布勒斯之地方長官、今晨出外巡視各處、對警察勉勵有加、蓋警察間服務終日、未得稍憩者、大西洋航業公司之香浦南號今日或能開出、廚房及餐間員役已恢復工作、故旅客已能在船中早膳、但罷工者領袖稱、該輪今日決不能開出云、（八日路透電）

【巴黎】昨日開始之航業罷工、現已解決、香浦南號郵船將於今晚起椗開往紐約、（八日路透電）

波但關係和緩
談判廢止關稅戰爭

◉華沙 但澤與波蘭最近之關稅爭執今日已告和解、其辦法由但澤取銷數日前所頒不利於波蘭商業之法令、同時對於波蘭某某幾種貨物、必須由其自由輸入但澤、波蘭亦將收回七月十八日頒佈限制但澤入波蘭貨物之關稅法令、（八日國民電）

◉但澤 官方面宣稱、波蘭與但澤政府間之關係已趨和緩、直接談話即將開始、其目的在於獲得一和平協定、取消過去數星期內採取之報復計劃、藉此解決現在之一切爭端、國社黨機關報論調樂觀、認華沙及但澤當局均願解決懸案、並稱國社黨之政策今猶似昔、在以直接談判之方法解決一切爭執、須至各種方法失敗後、始請國聯解決、（七日國民電）

◉但澤 但澤參院今日宣布、八月十三日但澤自由市與波蘭政府簽訂准許波蘭戰艦駛入並停泊但澤港協定期限、根據今日但澤參院議長格蘭塞及波蘭公使賴比簽訂之協定、延長三年、雙方復議定、簽約國於該約期滿前三個月內未宣布廢棄、則該約復得自動延長三年、（七日國民電）

國際商業電訊
—八月八日路透社特約商情電—

金銀

▲英金 倫敦金價、今日為一百四十一先令六便士、漲一便士、

▲英銀 倫敦銀市沉寂、現貨價為三十便士一八七五、未動、期貨則漲〇六二五、而為三十便士二五、美國購進、印度與中國售出、收盤市況穩定、

滙兌

▲英美 倫敦外滙市場、今晨穩定、當局對於法滙、仍予以調劑、英美滙價開盤為四元九角六分二五、與昨日美英收盤價同、第一小時內、原有變動、午時跌〇六二五、此後一小時內、漲起〇六二五、二時漲一八七五、而為四元九角六分四三七五、

▲英法 開盤漲三磅音、而為七四佛郎九三、午前無何變動、午時漲一磅音、午後二時跌三磅音、而為七四佛郎九一、

棉麥

▲美棉 紐約棉市、因政府收成估計定今午發表、故午前開盤市況、呆滯而無精彩、一般人之意見以為政府借欵政策較諸今日之估計、尤覺重要、

▲英棉 利物浦棉市因美農部報告發表在即、故市況沉寂、午後一時、十月期價為六二一、跌去四磅音、

▲英麥 利物浦麥市、今日暴跌、因蘇俄小麥復在市場出售也、現售出數量不多、並無傾銷氣象、午後一時、十月期價跌一便士二五、而為九先令一便士、

▲美麥 芝加哥麥市、開盤未動、價格趨落參差、微有下降趨勢、阿真廷有大雨之報告同時俄麥又有出售之消息、故近來傾向多方之人氣稍覺冷淡、但許多方面仍信目前地位根本利於多方、雜糧午前堅定、

橡皮

▲倫敦 倫敦橡皮市況、開盤稍形鬆動、價跌後乃覺穩定、午時一月十二月期、成交價格為五便士八一二五、較昨日收盤低落六二五、

▲紐約 倫敦橡皮價格雖稍鬆動、然紐約價格、並未變動、市場略有交易、

證券

▲紐約 紐約證券市場、今晨有參差氣象、但一般趨勢稍呈上漲、人氣仍抱樂觀、道瓊斯三十種實業股票平均價格、開盤一二五・七六、漲十四磅音、通用汽車股票繼續堅定、油股鬆動、路股開盤稍跌後又回起、公用股票續跌少許、各價如左、

	上日收盤	今日開盤	十一時二十分
美國冶金	四三・二五	四三・六二五	四三・六二五
紐約煤氣	三〇・三七五	三〇・二五	三〇・五〇
電廠股票	一三・八七五	一三・七五	一三・八七五
通用汽車	四一・八七五	四二・〇〇	四二・二五
國際電話電報	一〇・七五	一〇・六二五	一〇・七五
雷和電影	三九・六二五	三九・三七五	三九・八七五
市高華百貨公司	三三・〇〇	三三・七五	三四・二五
紐約中央鐵路	二〇・〇〇	一九・六二五	二〇・二五
紐遜發油行	四六・七五	四六・五〇	四六・三七五
美國鋼鐵公司	四一・五〇	四一・六二五	四一・八七五

▲紐約物品市價

	上日收盤	今日開盤	十時四十分	十一時	十一時二十分
十月期棉花	一一・三三	一一・二六	一一・三三	一一・三一	一一・三三
九月期芒特里銀價	六七・七六	六七・七六	—	—	—
十二月期橡皮	一三・一八	一三・一九	一三・一五	一三・一五	一三・一六
九月期芝加哥小麥	九〇・七五	九〇・七五	九〇・七五	九〇・五〇	九〇・五〇
十二月期芝加哥小麥	九二・二五	九二・六二五	九二・三七五	九一・八七五	九二・三七五
九月期芝加哥雜糧	七五・八七五	七六・七五	七六・一二五	七五・七五	七五・六二五
十月期紐約絲價	一九九・六二五	一九九・三七五	一九九・八七五	一九九・七五	一九九・八七五

政院飭屬 編造工作報告

【南京】行政院以六中全會定下月二十日舉行、令所屬各部會及衛生署、編造上年來工作報告、限本月底前彙送到院、以憑編製總報告書、呈報大會、（八日專電）

浙保安行政區 全省劃分九區

【杭州】浙省保安區劃分九區、與行政督察區同、行政督察專員均兼保安司令、人選已發表、㈠嘉興區王先强、㈡吳興區黃人望、㈢鄞縣區趙次勝、㈣紹興區賀揚靈、㈤永嘉區許蟠雲、㈥臨海區龐鏡塘、㈦蘭谿區胡次威、㈧衢縣區魯忠修、㈨麗水區許宗武、其中六區專員兼縣長、三區專員不兼縣長、又吳興縣長戴時熙調慈谿、慈谿縣長成應舉、永嘉縣長徐用、臨海縣長張寅、龍游縣長蔣元蕙均調省、永嘉臨海由專員兼任、龍游委民廳科長周俊甫接充、（八日專電）

營救瓊斯 尙無確實報告

【北平】營救英記者瓊斯談判結果、察省府截至今日止、尙未接得負責談判者之報告、據關係方面消息、匪方挾瓊斯在察熱邊境、隨時移動、無確定地址、蓋匪懼有人向渠截留、而匪所往來之地、復非我保安隊所能接欵、現察省府所派與匪談判之負責者張雲吉等、在沽源附近某處、正與匪接洽、惟因匪方詭譎、毫無誠意、故仍待繼續努力、外傳瓊斯已脫險說、證明屬於臆測、平英大使館對此事、非常焦念、昨今派員分向北平政整會軍分會及日本大使館武官室、接洽一切、日武官高橋坦、曾電承德詢問、熱境內是否有匪挾瓊斯情事、希望就近營救、尙未接得承德覆電、（八日專電）

【北平】當局辦理瓊斯被綁案、極感困難、綁匪似已將瓊斯轉交另一股匪、聞新匪要求贖欵十萬元、瓊斯殆已被擄至察熱邊境、但確實地點頗難探悉、蓋綁匪不時遷移也、當局現竭力設法、冀與新匪接洽、（八日路透電）

文安霸縣 股匪業經擊潰

【天津】商震談、文安霸縣葦塘股匪、業經擊潰、頃省境匪氛最熾處、此爲文安霸縣任邱、南爲大名肥鄉曲周邢台、前擬編三支隊游擊分三區搜索、卽將實行、先由軍隊清剿後、卽在匪多處常川駐屯重兵、再委知兵縣長、由軍事政治雙方着手、俾根本收肅清效、戰區內雖有股匪竄擾、幷曾佔據遵安太平寨、經張硯田部擊退、預想不致猖獗、張慶餘張硯田兩部隊伍足以應付、（八日專電）

【北平】擾山海關石河間股匪、經張硯田部痛擊、匪迭竄灤河口城子峪九門口、因保安隊追擊不捨、七日夜已竄出義院口、保安隊八日凱旋、（八日專電）

【北平】劉桂堂部千五百餘名、沿長城綫湯家口羅文峪內竄、已抵遵化北境、並有馬蘭峪竄入說、六日縣府召警團開重要會議、決定調大隊民團馳往二區邊界截堵、（八日專電）

【北平】文安葦塘股匪、七日竄抵任邱雄縣交界、三十二軍一團馳往堵剿、附近各縣民團均開往協勦、（八日專電）

【北平】文安霸縣等地葦塘甚多、近有匪衆七八百人、匿居其間、嗣經商震部圍剿、一部二三百人昨晨復竄入宛平縣境之龐各莊一帶、現關此項匪衆經當地團營進剿、已分向戰區逃走、（八日專電）

何成濬返宜昌

【漢口】何成濬六日在施南視察後、乘機飛返宜昌、組設行署、何在宜表示、前方士氣極旺、蕭賀殘匪在龍山受創、現極狼狽、開勦可全殲滅、何囑省銀行在施設分行救濟鄂西金融、徐國興復拔村、（八日專電）

冀全省 保安處卽改組

【天津】保定電話、冀全省保安處卽遵中央令改組、設司令一、下置處長一、分四科辦事、司令由商震自兼、處長將由李杏邨充任、（八日專電）

王用賓 抵津視察司法

【天津】王用賓八日早十時到津地法院冀高法院視察、幷至監獄巡視、午在高法院禮堂召集兩院庭長檢察官訓話、要旨囑審判案件須迅速、勿隨意羈押人犯、使無辜者久淹滯於囹圄中、當在門前攝影、時突有一人喊冤、王飭檢處受理詳爲偵訊、（八日專電）

【天津】八日早商震訪王用賓、談洽冀省司法經費百五十萬、由中央直接核撥事、交換意見甚久、（八日專電）

遼河氾濫 韓農五百失踪

【大連】據牛莊日領署消息、遼河氾濫、有朝鮮農民、五百人失踪、被淹地點在舊牛莊一帶、（八日中央社電）

衛生署派醫 赴龍岩防治鼠疫

【南京】蔣委員長電令衛生署、派醫師赴龍岩防治鼠疫、已派定檢驗系主任楊永年、及海港檢疫處醫官林宗端等、攜帶助手及藥品、赴滬候輪前往、（八日中央社電）

徐青甫抵京謁孔

【南京】浙財廳長徐青甫、八日晨抵京、晉謁孔祥熙鄒琳、報告浙財政斷絀、發行六百萬金融庫券情形、並請中央救濟浙財政、（八日中央社電）

中航 滬漢東下機昨停飛

【南京】中航公司滬漢東下機、八日因天氣不佳停飛、（八日中央社電）

波使魏登濤請假

【南京】波使魏登濤、因事請假數週、館務由郭雷新斯基暫代、魏使已照會我外部知照、（八日中央社電）

漏稅火柴不准銷燬

【南京】財部以充公火柴、原分漏稅與冒牌二種、漏稅火柴、以拍賣爲原則、但應通知當地火柴同業公會、有優先購買權、現全國火柴同業聯合會呈財部、請收回拍賣漏稅火柴成命、仍用銷燬辦法、財部以成物銷燬、非愛惜物力之道、已批示所請應無庸議、（八日中央社電）

鐵展會十日閉幕

【南京】青島鐵展會定十日閉幕、鐵部業務司長俞棪、定十日搭機飛青、主持閉幕禮、下屆展覽會決定明秋在西安舉行、（八日專電）

劉瑞恒今飛川謁蔣

【南京】衛生署長兼軍醫署長劉瑞恒、應蔣委長電召、定九日晨乘中航公司郵航機飛漢轉飛四川謁蔣、並報告軍醫署籌備經過、及禁烟委員會結束情形、（八日專電）

法部成立出版委會

【南京】司法部成立出版委會、派謝健爲委員長、劉鎮中等二十四人爲委員、現正籌備編印現代司法月刊一種、不久可出版、（八日中央社電）

海軍軍官佐任官條例

【南京】國府八日明令、公布海軍軍官佐任官暫行條例施行細則、全文計十九條、自公布日施行、（八日中央社電）

政院令開審查會

【南京】行政院定九日晨開審查會、審查度量衡單位名稱意見書、（八日中央社電）

周利生昨抵京報告

【南京】周利生八日由平抵京、據談、此來係向監院報告冀使署兩月來經過、在京約有兩週勾留、華北大局現尙安靜、冀省本年亦有水災、但不若魯鄂之嚴重、惟冀省民衆痛苦、亦非任何省所及、（八日中央社電）

中行在撫州設辦事處

【南京】中央銀行以撫州市面繁盛、特設中行撫州辦事處、孔總裁派吳光明爲該處主任、（八日中央社電）

粵中大考察團抵京

【南京】廣州中山大學醫學考察團、赴日本醫科大學參觀回來抵京、八日晨參觀中央黨部後、見馬市長、團長莊兆祥云、團員共廿四人、在日參觀頗爲滿意、到京印象尤佳、在京留兩日返粵、（八日專電）

中央推蔡葉二氏慰汪

【南京】中央推定蔡元培·葉楚傖·代表赴青慰汪、（八日專電）

烟青出口帆船 准携帶銀幣百元

【南京】總稅務司呈准孔財長、規定凡由烟台青島沿海各關出口行駛海面帆船、規定每船准予携帶銀幣百元、如逾額而無部照者、卽予沒收、（八日中央社電）

美中國念紀室 我國捐欵已滙出

【南京】我國捐助美國壁斯波大學中國念紀室經費五千元、已由財部撥付外部滙美、（八日中央社電）

于右任電京指示院務

【南京】于右任近自滬電京、對察院務有所指示、高一涵因于關懷水災甚切、昨赴滬謁于報告、日內可返京轉鄂、（八日中央電）

考選會昨開例會

【南京】考選委員會八日開一七七次會、討論邊區應考人參加高考、或首都普考從寬錄取辦法、當經決定、應受從寬取錄之省份詳細辦法、交沈士遠等擬具、定十日召開臨時會續商決定、便趕於本年高考報名前公布施行、（八日中央社電）

魯豫監署添用調查員

【南京】方覺慧呈監察院、以使署調查工作殷繁、擬添用調查員數人、薪俸在調查費內開支、院令着查核經費情形、斟酌辦理、（八日中央社電）

修理孔廟計劃審竣

【南京】修理曲阜孔廟計劃及預算、已經教內兩部審核竣事、卽日會呈行政院轉送中央核定、俾早興工、（八日中央電）

席德懋任 交行官股常董照准

【南京】交行補選席德懋爲官股常務董事案、行政院據呈已指令照准、（八日中央社電）

許修直談古物事件

【北平】許修直語記者、古物陳列所經費縮減五千元 歸併故博院說、已成過去、古物保管會平陝兩辦事處存廢、及如何緊縮、俟余回京後開會商決、但余認爲有存在必要、（八日中央社電）

商震程克 定期爲梅津餞行

【天津】商與程克、定十五日在津公餞梅津回國、藉盡地主誼、九日因梅津在平宴我方首要、商須去平一行、（八日專電）

【北平】外交界息、津日軍司令梅津、調任第二師團長、已定九日來平、向軍政各當局辭行、聞商震定十日在平設宴祖餞、（八日中央社電）

蘇農行昨舉行 農倉主任談話會

【鎭江】蘇農民銀行召集之江南各縣農業倉庫主任談話會、八日在鎭舉行、由趙棣華主席、報告開會旨趣、及農倉對農村金融之關係、並於農倉業務之經營管理、指示甚詳、旋各縣報告業務情形、下午續會、侯厚培主席、討論關於農倉業務會計經營管理、及農產品之保管、加之包裝運銷等問題、結果甚爲圓滿、迄五時始散、晚舉行個別談話、（八日中央社電）

扶輪社在青開年會

【青島】遠東扶輪社八日在青市民大禮堂舉行年會、到中外各地會員四十餘人、由王正廷以英語致開會詞、沈鴻烈致祝詞、繼開始討論提案、中午散會、午後各會員分別參觀市內外名勝、會期共三日、定十一日閉幕、（八日專電）

漢毒品販鄭萬行槍決

【漢口】漢良濟藥房主鄭萬行、販烈性毒品、警部呈准行營、八日執行槍決、（八日專電）

兩立委抵湘 考察自治警衛

【長沙】立法院委員黃右昌朱和中、八日抵湘、考察自治警衛、何鍵九日歡宴、（八日專電）

湘公路監委複選結果

【長沙】公路監察委員複選結果、蔣固易雨仙高爵五爲最多數、（八日專電）

共匪蕭克陣亡

【長沙】何得前綫報告、蕭匪克在龍朽邊境陣亡 殘部散河溪一帶（八日專電）

防空展品運抵長沙

【長沙】防空展覽會卽將開幕、該會防空各種飛機炸彈模型材料等共一百二十餘箱、裝載寰安輪於七日下午三時抵省、防展會籌備處議決在展覽期間、由各電影院映放防空影片、入場券每日在會場口贈發、俾民衆深切明瞭防空之意義、（七日中央社電）

粵中大派員 出席國際植物會議

【香港】中大派農業植物研究所主任陳煥鏞、赴荷出席國際植物會議、（八日中央社電）

粵防空救護總處成立

【香港】粵防空救護總處、八日晨十時借民衆教育館行成立禮、全體理事就職、林時濟監誓、（八日中央社電）

閩省府實施 救災準備金法

【福州】省府因本省災欵頻仍、決就本年度支出預算內、扣百份之二爲救災準備金、（八日專電）

閩各團隊整理編遣

【廈門】閩隊整理編遣處電各保安團隊、將閩造士槍繳處收存後、現已繳者計有詹方珍楊國標唐紹華等部共九百餘桿、現當局對新編各團隊、決改編爲四個保安隊、經費規定月六萬元、駐岩杭永三縣、（八日中央社電）

勦滅閩西殘匪計劃

【廈門】第十師部隊以閩西殘匪得苟延殘喘、純係利用偏僻鄉村爲巢穴、壓迫民衆、供其驅使、爲根本勦滅計、決實行堅壁淸野、所有偏僻鄉村民衆、悉令移至駐軍防區以內、近山房屋槪行焚燬、以免散匪窩藏、此項計劃、已呈經二區綏靖公署核准、短期內卽可實行、（八日中央社電）

命令

國府八日令、任命潘銘新爲建設委員會設計處長、此令、又令甘肅省府秘書長杜斌丞、另候任用、杜斌丞應免本職、此令、

魯西災區 面積三百餘里

—十縣代表集濟甯商討救濟—
—王紹常希望中央切實堵口—

濟南通信、據濟甯長途電話、自黃河在鄄城決口、洪流奔瀉東南、三週以來、氾濫日廣、魯西半壁、慘遭陸沉、災區十餘縣、面積東西長三百餘里、南北寬一百五十餘里、一片汪洋、且口門未堵、水源暢旺、繼續漫延、不知將伊於胡底、災民數百萬、每日集濟甯者不下二三萬人、連日鄄城·鄆城·鉅野·嘉祥·菏澤·濟甯·東平·汶口·金鄉·魚台·等十縣代表、齊集濟甯商討黃災救濟問題、山東縣政建設實驗區長官王紹常、以口門一日不堵、黃災一日不滅、現乘山東建設廳長張鴻烈在京出席防治黃河會議、特致電張氏、請就近在京詳陳魯西災情、以促起中央嚴切注意、切實爲堵築口門之計、並盼中央派一介之使、吊問此四百五十萬嗷嗷待哺之災民、措詞懇切、一字一淚、錄其原文如下、「南京中央飯店山東建設廳長張幼山兄勛鑒、昨夜握別、卽將共擬善救災民辦法拍發、今日午前、各災重縣份縣長及代表、齊集本署、計有鄄城·鄆城·鉅野·嘉祥·菏澤·濟甯·東平·汶上·金鄉·魚台·等十縣、商討黃災問題、感陸沉之無日、竊念吾兄職司全省建設、近又專責治黃、敢以所聞所見、於本區署所轄十縣災況之嚴重、與影響於國家大局民族意識者、爲一陳之、中樞黨國先進、留京齊魯人士、幷希就近代陳、溯自七月十日鄄城董莊黃河告潰、一開四口、向東奔流、浩瀚無涯、奪全河大溜十分之七、未及兼旬、菏澤北部、鄄城南部、蠡成澤國、東漫鄆城·鉅野·嘉祥·凡三百里、南北廣八十里至一百五十里、三縣縣城、僅存於巨浸中、黃水至王老虎莊、分爲三股、一趨東平汶上、灌東平西湖、一趨濟甯城北、灌南旺湖、危及濟甯縣城、一趨濟甯金鄉之間、漫溢於趙王河洙水、直入南陽獨山昭陽諸湖、阻於蘇北大堤、轉向北面倒漾、魚台之南陽湖堤、於八月一日崩潰、黃水勢若奔雷、直撲魚台縣城、該縣長憤不欲生、幾以身殉、此股西浸金鄉、有由單縣南入豫徐黃河故道之勢、而菏澤鄆城、頻以甯告決口處向北開展、又加第五第六兩口寬及五百丈、値此夏秋多雨之際、合龍無期、十縣災民、爲數四百五十萬、災區面積、東西三百餘里、南北二百五十里、整個陸沉、如此空前浩刧、不聞全局救濟、但見鄰省築堤、此四百五十萬人中、日來逐漸麕集濟甯車站待救者、日不下兩萬口、省政府派五列車分往各縣輸送、猶感不及、然此尤限於老弱也、其蹲於屋頂樹梢之壯丁、與夫掙扎於堤上埝崖之百十萬羣衆、飢火中燒、淋雨戰慄、憤不欲生、對於國家及地方官吏、已由失望而怨望、此百十萬憤不欲生之民衆、或將不擇利害、挺而走險、寔非紹常所敢意料者、夫堙黃水以加深魯人之害、魯人固不足惜、而決口不加堵築、沿東來、有增無減、縱一奪運入淮、然濟甯之水、已逼近津浦路綫、韓莊車站嶧縣沿波及、由魚台湖埝潰溢之水、西南竄流、由金鄉單曹擾隴海路綫、直旬日間事、紹常竊以衡大局、痛繫鄉邦、心所謂危、不敢不告、願因旅京之便、代爲轉陳、倘能促起中央嚴切注意、切實爲堵築決口之計、並派一介之使、吊問此四百五十萬民衆、則拜受嘉惠、豈此魯省一部份民衆之幸、河淮流域全國交通、與夫整個民族意識之喚起、寔式憑之、臨電無任悚切之至、弟王紹常叩支印、」

粵省 三江山洪再發

……沿江各縣低窪地帶盡淹……
……廣九粵漢沿路一望汪洋……

廣州通信、粵省東西北三江、七月中旬、潦水方退、詎至月底、各地又霪雨兼旬、沿江流域山洪暴發、江水次第高漲、査東江上游、自七月三十日起、傾盆大雨、歷三晝夜始止、驟至本月三日、水勢又漲五尺有奇、計共漲一丈一尺以上矣、上游河源·五華·龍川·老隆·及惠州·觀音閣·平均水深盈丈、沿江田畝盡被淹浸、河源縣城東南門外、各鄉水深五六尺、所有大園嶺·羅村各處、盡遭水淹、城內太平中路·八角河口·牛崗行·等低窪地、亦水深及膝、惠陽縣屬橫瀝·青洲·南門鄉·譏義圩·羊山新圩·菁湖·白泥塘·及府城下米街·西湖環湖·路秀水湖·各地均成巨浸、居民以小舟搬家具、情形狼狽、博羅縣蘇村·下南·馬斷·各村、亦成澤國、東莞石龍附近稻田、亦可行舟、廣九鐵路所經、日前所見之成熟禾浪、刻已頓成水天一色、農作損失重大、所有東區各公路幹綫、及縣道、均被水阻、不能通車、北江上游、連日因山洪瀉下、韶州湞江未能作尾閭之洩、大水遂泛濫於曲江·英德·清遠三縣、粵漢鐵路南段、有數處路軌被水沖毀、暫停通車、沿粵路附近各村落潦水高至三十餘尺、水淺處亦在二丈左右、韶州上段路、至二日始修復、三日起、照常通車、惟英德支路車次仍未恢復、英德市鎭商店、多數被水淹至二樓、往來者以舟代步、商務大受影響、田園廬舍被淹浸者更不可勝數、昨據英德縣長覃元超來電、報告災情如下、「屬縣洪潦暴漲至二丈餘、勢仍縐漲、縣城暨沿江各鄉、盡成澤國、早稻已浸沒六成、晚秧盡被淹沒、人溺斃多少、容呈詳報、籲乞撥欵施賑、以救災黎、英德縣長覃元超叩、冬印」、又英德縣黨部二日來電云、「冬日山洪暴發、漲達二丈餘、熟稻新秧、民房牲畜、淹沒殆盡、哀鴻遍野、待哺嗷嗷」云、又二日下午北潦已湧至蘆江清遠各鄉首當其衝、二日晚間十時、清遠縣城外水深沒脛、城內外商店多閉門避水、縣城對岸三角基花塘堤均被水衝潰、田畝民居均沒入水中、此外濱江屬·捕迴屬、皆大水蔬菜雜糧、損失殆盡、清遠至銀盞坳公路·及清遠至陽山公路、均被水毀路基、汽車暫行停駛、交通極感不便、西江方面、前次受水災最重、不意積潦甫退、而山洪又至、肇慶城於去月二十晚且遭颶風、陸上電綫多數被毀、水上小艇桅折帆者、爲數亦多、南海縣佛山附近、因雨水湧至、所有九區撫南堡二十八鄉、與西隆堡二十一鄉、田畝盡淹於水、佛山鎭大馬路亦水深二尺、附近各鄉交通皆以小舟代步、刻下西江上游、水仍汨汨而來、佛山水度自七月二十六日起、至本月二日止、共漲二丈餘、倘若再雨、又不難重演前次之災象也、（八月四日）

千里駒到濟南

—腹毛作鱗狀稱爲龍種—
—每一小時能走六十里—

濟南通信、魯北高唐縣東北史莊、有農民劉知足、（字長樂）家飼黑騾一頭、前年春突產一駒、形態奇異、性靈敏、通人語、行走絕駛、一般人呼爲千里駒、劉亦寶若拱璧、今年春、因聞人言、天津有王一蘭者、（曾留學美國）擅於練牲畜、如騾馬犬羊等、均能教以種種技藝、劉爰運之赴津、一時騰傳報章、最近劉知足之侄劉傑三來濟、向省府主席韓復榘言、該駒有意出售、惟是項靈物、旣爲魯產、應歸魯省保存、韓氏韙之、遂派副官關世廉赴津與劉知足商洽、旋運該騾及駒於昨日（六日）到濟、二劉亦偕來、劉等於午後四點半抵濟、車站上聞訊、爭往圍看、擁擠不堪、旋由劉牽往省府、自車站經二馬路·普利門·估衣市街·西門大街·沿途觀者如堵、有遠自城外來看者、警察恐人多混亂、竭力維持秩序、至省府大禮堂前、先由顧問韓冠三試騎、果其神駿、迴異凡品、韓主席當亦至辦公室前參觀、物主遂命令該駒表演各種技藝、先呼其名、繼使表演握手、（舉蹄甚高與人把握）叩頭鞠躬、請安、以喙接物品、正轉、倒轉、半面左右轉、各種轉法、各種步法、及四字漫步·横步·跑步·騎行檢物等凡四十餘種、至於行步速度、據劉知足言、每分鐘走一里、但去年試驗時、僅走數里、卽見有汗出、故未再令續走、以此數計算、每小時當有六十里之成績、是駒週身特異之點甚多、遍體作灰紅色、間有長毛如銀針、腿細蹄小、額正中有福壽毛旋、長壽毛旋、兩耳尖內外有雙毛旋、口下有護領毛、頸下毛逆生、面前作三角形、兩腮梟夜眼、常蓄圓形、或嫁圓形者、此駒作月牙形、蹄底有短毛、腹下白珍珠毛作鱗狀、自頭至尾至通槳、高寸許、尾部非驢非馬、似竹節形、韓主席旋回辦公室、喚劉知足劉傑三入、先問此駒來歷、據談、是駒之母、（黑騾）前曾令與馬或驢配、而均不受孕、前年未令配合、忽自受孕、二月二日乃生此駒、傳係龍種、無人看見、此駒初生、卽形態特異、極靈敏、每食料多草少、至現在乳牙脫去、纔有二牙、母騾此後、卽不受孕矣、韓主席乃云、余最初聞人言、高唐產此駒、以後並見報載、因未打算要、故未加注意、否則早令高唐縣送來看看、前幾天令任來報告、始令運來看看、汝欲賣時、余卽留下、因係山東所產、仍歸山東保存、其實余個人並不需要此物云、劉一再懇言、願報效主席、韓云你說送給我、我決不收、因官府絕不白取人民一草一木云云、最後劉傑三言、數年喂養與運往天津等、共用去千餘元、韓主席遂令給洋千元、留此駒暫在馬號收養、留一人喂養、其黑騾仍令帶回、劉遂稱謝而出、

皖省上游 江堤防汛經過

—上游形勢較下游爲重—
—省府函水利機關報告—

安慶通信、本年江水盛漲、皖省境內各處水位、較二十年最高水位、相差無幾、上游宿松縣境一帶、且與二十年最高水位相平、是皖省堤防形勢、徵諸歷來經驗、上游較下游爲重、上游左岸、又較右岸爲重、因該地外江內湖、夾地成帶、惟恃一綫之土堤、爲數百里之屏障、又一部適當鄂贛皖三省交錯地域、堤長轄雜、防範難周、省府主席劉鎭華近特將所得報告材料、通函全國經濟委員會、函達揚子江水利委員會暨巡視各情、函中要點如下、㈠安慶對岸楊家套、爲東流廣豐圩西北之鋭角、正當江流旋折處所、地勢最稱衝要、該段土質多沙、幸堤身尙厚、可無險象、㈡東流護城堤、上接幹堤、內護城防、關係至重、經容岸蔡勘、堤面距水僅二尺餘、西堤尤爲險要、當召集士紳、促令全體動員、協力搶護、一面責成該縣長張澤列、晝夜增夫、將堤身加高培厚、㈢望江華陽以下至懷甯老湖塌、一綫江堤、蜿蜒如帶、附堤各圩、外顧江堤、內防山洪湖浪、工作最艱、其時東興圩發生滲漏、實興圩亦生危急、事前曾由建廳發給應發現欵、督促望江縣竭力搶護、鎭華復加派委員倪文錚、携欵五百元、前往會同洪縣長加意防救、㈣宿松境內同仁·丁口·涇江·馬華·四大堤、自上年嚴督加修、已至規定堤式、各處堤面、均高出現在水面四五尺以上、其內河湖堤、亦尙高出水面二三尺、惟數處土質含沙、最易滲漏、幸該縣縣長巡察甚勤、護堤民夫、亦知興奮、復經建廳援以防汛搶險各項辦法、分發材料、以資預備、當可無危險發生、㈤馬華堤爲鄂贛皖三省共同利害大堤、向由三省照百分比例分擔修築、去年加修、亦係分工各辦、此次該堤在贛境彭澤余家浦地方決口、此間建廳劉廳長正在該處設法搶救、鎭華等因至余家浦脊岸、向下步行五里許、至潰口處查看、該處在馬當山對面、屬江西彭澤縣二區十五保、經詢係七月五日下午六時潰決、外灘先陷、江堤繼之、迨至現在江流湍激、冲刷塌陷、達百餘丈、按該處原有堤面寬一丈五尺、高出現在水面尙有六市尺、在理不應崩潰、當係新堤尙未落實、加以對面馬當山石腳飯迴溢、若不趕緊堵築、勢必危及內堤、爲患前未曾發覺、遂使一決難收、刻下江流邏、急流排蕩、致有滲漏、該處人烟稀少、動員不易、因此延未堵築、故惟有經向鄂贛皖三省八縣、經由貴會委員長、及全經委會秦秘書長、贛江西水利局丘總工程司、議定堵築原則草案四項在案、並由江西水利局先辦包裹提頭工作、本省除加派工務處人員及購運材料委員外、並飭由宿望兩縣加派民夫、前往協助工作、此外江堤、全體尙屬完好、（按江堤在洪水猛漲時潰決者不在此列）若不再加猛漲、堤防力量、尙可勉爲支持、除仍督同主管廳處及各縣官民、加緊防護外、所有巡視皖境上游堤防情形、相應函達查照、並請於馬華堤堵口方面、照議定四項原則、卽派工程人員前來指導、暨轉商全國經濟委員會、將所需工費源源撥濟、（八月六日）

松江

修正戶口異動查報　本省施行保甲制、全省各縣已一律將編組完竣、鄉鎭保甲長俱已依法產生、應行接辦戶口異動之查報、原定辦法、由甲長口頭報告保長、轉報鄉鎭公所、鄉鎭公所、編製統計表、呈縣備案、如此始能明瞭戶口之變動、依法戶口異動、計分八類、爲遷徙·出生·死亡·婚嫁·繼承·分居·傭雇·失踪等、茲奉省令修正爲四項、大概爲戶之增減、與口之增減、飭將通飭各區遵辦矣、

崑山

北村農民遭匪刦　離張浦鎭三里許北村地方、農民馬錦生家、於前夜一時許、突有口操土音手執兇器之匪徒六七人、毀牆而入、時馬姓家人均入睡鄉、卽被驚起、被匪禁閉一室、嚇禁聲張、旋入房內搜刦、經鄰人聞聲、鳴鑼告警、匪卽挾贓而逸、迫鄉人前來捕捉、匪已遠去、旋檢點失物、計被刦去銀鈔三百餘元、昨晨馬卽來城、報請縣府查緝逸匪、

蘇州

蘇城籌開公共汽車　蘇地交通事業、日見進展、蘇嘉公路早已通車、蘇常·蘇崑·蘇木各公路、亦將於日內次第通車、而城內外各幹路、已完成十之六七、闢關相門及改築閶門、年內可望完成、馬路亦可環城通行、蘇省公路處、已在計劃於明年春間、蘇城內外、通行公共汽車、吳縣建設局刻正在籌劃一切、惟人力車夫公會、對於城內外通行公共汽車、與人力車營業有莫大關係、且前年建設局添發人力車照五百輛、其時由公會籌欵八萬元、認購該項車照、訂有契約、在三年內城內外不得通行公共汽車、故擬要求建設局、暫緩通行公共汽車、惟官廳方面以此項契約、業已期滿失效、恐難達到目的、

警務人員謀財殺人起訴　蟲傳社會之官宰弄、周姓家庵香火頭阿根、被殺身死一案、自殺被殺、眞相莫明、法院方面認爲被殺、且該管警區長警有重大嫌疑、而公安局方面認爲自殺、經公安局將嫌疑犯巡官洪世欽、巡長徐保陞、侯解法院收押偵訊在案、業經檢察官偵查終結、以巡官洪世欽、巡長徐世陞、犯教唆殺人、恐嚇詐財、僞造文書、瀆職等罪、警士何耐庭犯殺人僞造文書等罪、警士楊順福犯恐嚇瀆職罪、貼爲錢樹綱犯僞造文書罪、一併提起公訴、卽日將由刑庭公開審問、並聞該管第一公安分局長嚴濂、自知失察、引咎辭職、至此重大疑案已眞相大白矣、至於洪世欽之殺頤動機、因有携欵潛逃之王畏農、寄居該處、外傳有鈔票三十斤、藏在該處、爲謀財而起、現王亦解滬法院訊辦、

無錫

嚴禁電氣燙髮　本邑公安局、昨日召開警務會議、主席陳齊初、議決、㈠長警補習所畢業學警、仍以三級警分發服務者、每有無故呈請銷差、致故意職務、以期開革、實背訓練本旨、自應嚴加限制、並追繳其畢業證書、㈡東門顧姓婦、前因電燙頭髮、受傷殞命、查燙髮本屬違反新生活簡單樸素之旨、而電燙於經濟時間、損失尤鉅、現且有電燙喪生之事發生、自應予以嚴禁、本邑用電氣燙髮者、有大華等三四家、決定飭屬一律查禁、以防生命危險、而維新生活運動、

記者會推定請願代表　本邑新聞記者公會、昨（八）日下午三時、召開臨時會員大會、主席孫德先、議決、㈠推定孫翔風·吳觀蠡·華晉吉·孫德先等四人、爲晉京請願修改出版法代表、並推蔣仲良·蘇醒吾·石淸麟·周漢泉·王頡郎·范力琪·招待外縣來錫集合之同業、㈡陳瑞鈞等提議上海報學季刊、登載各地新聞事業之沿革與現況一文、對於本邑全體新聞界、污衊誹謗、決定推蔣仲良·陳瑞鈞·進行辦理訴訟、

海門

捉姦釀成命案　六匯鎭禁勞市、鄉民朱紹東之妻張氏（卽禾□）、現年三十餘歲、性頗淫蕩、不安於室、前年與鄰人倪兆珍通姦、往來甚密、近又結識鄰居少年劉國民、事被倪得悉、憤恨異常、於前日（五日）下午十一時許、乘劉與張氏幽會之際、約同倪詩生·倪少英·范龍狗·李文秀·張學文等、前往捉姦、劉從夢中驚醒、突圍奔逃、不愼墮河溺斃、旋有駐防當安鎭之保安第三中隊隊士十餘人巡邏經過、探悉實情、乃將倪兆珍·倪詩生·倪少英·范龍狗·李文秀·張學文·朱紹東·朱張氏等八名口、併拘獲、帶至隊部、昨日（六日）下午、解送縣府訊辦、陳承齋於七日上午前往相驗、

南通

利用保甲查緝烟毒　通如瀛靖啟六縣、經專署有緝烟毒會議、決定利用保甲、查緝烟毒、規定保甲長、應於一月內、將各該保甲中、所有私吸烟犯、使用毒品犯、及有販賣製造嫌疑者、詳查檢舉、具反坐切結、報由縣府搜查、保甲長知情不報、按情節輕重懲罰、

地窨藏嬌案判決　余沙人耀德、與堂姊女小囍戀姦、無力偕逃、竟在家掘地窨、內設帳榻桌凳、上用蘆棚遮蓋、與姪女藏匿其中、經女父察覺、向法院控訴、七日刑庭宣判耀德和誘罪、處徒刑七月、

來函

敬啓者、茲閱貴報本月七日崑山通信內載有「且報社遭人搗毀……」新聞一則、不勝駭異、竊查崑山日報之產生、由各股東推選陸墨丹金成六陳鳳閣二人負責聲名申請登記、而日報社所有一切應用物件、均係成六負責向晨報社借用、由陳鳳閣鄒德徐良泰爲中保、（有借據可證）、今因內部人員有違法行爲、成六鳳閣乃執行職權、決定於八月二日起暫行停止發行、以便澈底整頓、一面於四日下午到社將向晨報社借用之應用物件一併購還、以清手續、省報所載搗毀各節、全非事實、恐外界不明眞相、爲特陳明事實、卽希照函更正爲荷、金成六·陳鳳閣·鄒小探·同啟、八月七日、

上海 瘋人院

專治 神經刺激 精神錯亂 文痴武癲 痰厥偏心 神經衰弱 猪羊癎瘋 特種療法 見效神速 設備完美 花園廣大

本院由中國瘋病醫院附設創辦念餘年成績斐然歷年由各省來院已經治愈者不知萬計並迭由各國醫院大醫師等介紹以及上海第一特區地方法院上海市公安局中國救濟婦孺會暨各地救濟院保衛團上海各捕房等諸機關彙送瘋人均於最短期間治愈發還是以信譽卓著本院索章附郵五分

新總務處 愛文義路卡德路口中國瘋病醫院總院內 電話三三六八〇三

似乎有此理 而竟有其事 用三角牌毛巾 可以招徠主顧

凡至酒樓小酌或用膳後，侍者例必以毛巾敬客，而高尚之顧客，每拒而不用，因粗糙齷齪之手巾，實令人增惡，致下次就餐必不再光顧，蓋不清潔之觀念已深入人心也，如用三角牌毛巾，則柔軟潔白，令人愉快，可以取悅顧客，而易於招徠。

評曰，如改用三友實業社之西湖毛巾，必近悅遠來，緣結四方，營業前途，可操左劵。

送吐血古方

此方調治吐血肺癆妙在斷根不發，贈送以來已治愈千餘人病家欲索附郵一分寄杭州太平坊八號舒利濟堂即奉一份

牯嶺肺病療養院

風景氣候極佳 專收肺病患者 院內設備完美 函索章程即寄 院址江西廬山小天池

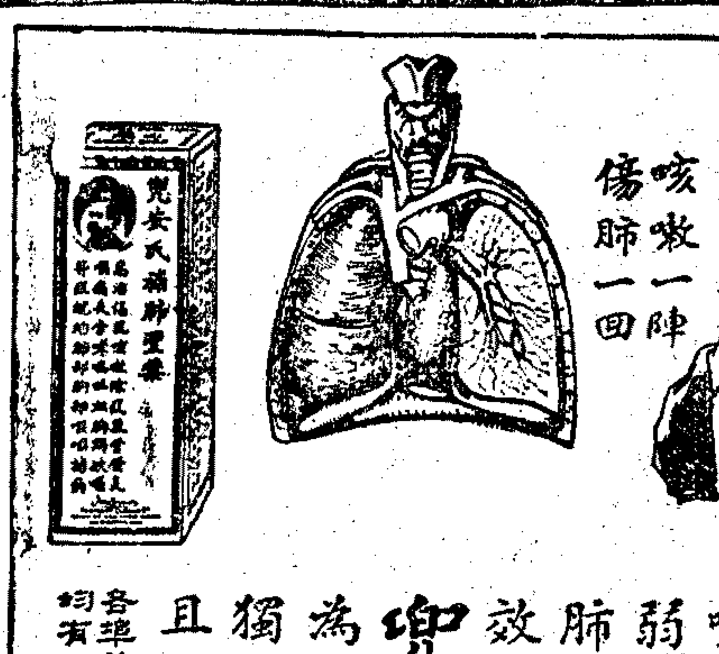

君如思及肺癆之可怕必不置咳嗽而不謀治蓋咳嗽極易傷肺肺因咳而衰弱則易感染肺癆或其他肺病惟治咳須服確實有效之葯庶可早愈

兜安氏補肺聖葯

為治咳確實妥效之葯不獨有極能鎮咳化痰之效且有補肺防癆之功

各埠葯房均有出售 兜安氏西葯公司

本市新聞

籌募各省水災義振會 昨日舉行成立大會

發表募捐宣言通過組織簡章 請市府勸告統一各救災機關

上海各界以本年水災慘重、特發起於昨日(八日)下午四時、假座雲南路仁濟堂、舉行上海籌募各省水災義振會成立大會、到本市各界領袖百餘人、由吳市長主席、即席通過會內人選、組織簡章暨宣言、並議決籌募水災義振重要案多件、茲分誌詳情如下、

大會出席 各界領袖

昨日成立大會出席各界領袖、到有吳鐵城・許世英・宋子良・黃任之・陸文安・王培元・舒楚石・杜月笙・王曉籟・陳惕敏・痴癲僧・彭雲岑・湯任心・陳良玉・史維度・聞蘭亭・沈田莘・顧馨一・李大超・陸伯鴻・黃伯度・屈文六・李子栽・趙夷午・李午雲・貝克・全紹武・陳濟成・成靜生・潘序倫・趙端源・朱燮成・殷冠之・陳彬龢・韓覺民・王一亭・吳蘊齋・陳冷僧・俞佐廷・錢鍾華・褚慧僧・潘浙・孫籌成・王滌齋・蔣清梵・錢新之・等百餘人、

推吳鐵城 臨時主席

四時開會、由出席者推定吳市長為主席、行禮如儀、首由主席吳市長報告、略謂、本年入夏以來、長江黃河流域、先後發生水災、兩岸人民、生命財產、均蒙極大打擊、許委員長冒暑跋涉、深入災區、詳為視察、此種精神、良深欽佩、我國年來所受災害、可謂年年有之、以致社會經濟、衰以至於極點、我上海市自一二八後、工商業均不景氣、但較諸內地、尚稱饒倖、惟上海之繁榮、尚賴內地經濟之恢復、本人常謂、上海猶如魚、而內地猶如水、如魚而無水、決難生存、故我人欲圖恢復上海之繁榮、尚賴拯救內地之窮困、上海人民之生活、既較內地人民之生活為佳、則仍應極力設法、以負同舟共濟之義務、今年之水災、較民二十之水災為重、今年上海之經濟狀況、較二十年之狀況為愈下、則我人更應努力、必使今年成績較往年為佳、

許世英氏 報告災情

繼由許世英報告、略謂、本年六月中旬以後、沿江各省、霪雨連綿、山洪暴發、湖南湖北江西安徽等省、或積潦不退、或堤垸潰決、田廬淹沒、人畜漂流、災情至為慘重、鄙人此次視察各災區、目覩災狀之慘、並據報告成災縣數、湖北計有五十一縣市、湖南三十七縣、內重災十五縣、江西四十八縣、內重災十三縣、安徽十三縣、災民人數、湖北為七百一十五萬人、湖南為四百十萬人、安徽三十餘萬人、並以江西數字、約逾一千四百萬人、至災區面積、連同重災輕災在內、估計當達十萬平方公里、田畝被淹之程度、自可推知、淹斃人口、亦在十萬人以上、統計直接間接公私損失、恐不下五萬萬元、並以被水災區、如湖北之天門・漢川・監利・石首・公安・等縣、湖南之常德・南沅・等縣、均以農產富饒著稱、此次大浸稽天、元氣喪、救濟實不容緩、現在黃河流域、如山東河北河南、亦先後告災、受損程度、不亞湖南江西等省、本人即將繼續前往視察、本市各界、茲發起組織籌募各省水災急振會、即日成立、我人希望能於最短期內、籌有成款、分別賑濟災民云、許氏復報告、在會未成立前、各方已有慨自解囊、捐助款、交由仁濟堂施振者、該項捐款、即將交由本會辦理振濟、王一亭先生、向各方已募得一萬四千五百三十四元四角五分、新加坡僑胞捐來二萬元、本埠金城戲院今日(即昨日)將所得票款、悉數捐交本會施振、許氏報告畢、由褚輔成起立提議、將來國外僑胞、擬請朱子橋先生赴南洋一行、舉行勸募、主席表示接受、

起立致哀 殉難同胞

是時黃任之起立申述、略謂、本席聽取許委員長報告、視察災區慘狀、令人不安、我人不難想及目前災區同胞、莫不痛苦異常、我人尚能安居於此、實屬萬幸、我人應如何盡心竭力、設法以救濟我受災同胞、本人請在席諸君、一致起立、作三分鐘之默哀、既為殉難同胞致哀、又為被難同胞靜思一妥善救濟之計、全體一致贊同、起立默哀三分鐘、

通過大會 成立宣言

旋討論成立大會宣言、通過原文如下、本年入夏以來、霪雨連綿、山洪暴發、江淮河漢、先後告災、紛電請振、情勢慘重、鄂湘贛皖諸省、災區至一百五十縣之多、淹斃人口在十萬以上、待振災民一千四百餘萬、公私損失、估計不下五萬萬元、而豫冀等省災情之擴大、尚不與焉、為禍之酷、方之二十年水災、以尤過之、凡此嗷嗷待哺、孰非姊妹弟昆、明知社會經濟、正苦拮据、祇以誼屬同胞、罹茲浩劫、良心所迫、不忍坐視、是用發起義振、藉謀匡濟、所冀衆擎易舉、人定勝天、至請海內外各界仁人君子、急起共圖、推己飢己溺之懷、宏普渡普救之願、布粟金錢、源源捐助、本會暫當盡心竭力、實事求是、以冀勉副仁望、藉挽浩劫、同人等意有未盡、涙無可揮、掬忱陳詞、伏希公鑒、

修正通過 組織簡章

宣言通過後、當即繼續修改組織簡章、略予修正通過、全文如下、第一條、本會定名為上海籌募各省水災義振會、凡熱心慈善贊助本會宗旨者、皆為本會會員、第二條、本會會員公推會長一人、副會長四人、主持會務、理事若干人、監事若干人、並互推常務理事五十人至九十人、常務監事由十五人至二十五人、常川駐會、處理會務、第三條、本會之會議如左、㈠大會每月召集一次、㈡常會每星期一次、㈢遇有緊要事件、得召集臨時會議、本會會議由會長主席、會長如有缺席時、由副會長主席、第四條、本會設幹事長一人、副幹事長一人、由常務理事會推定、秉承正副會長處理會務、第五條、本會之設左列各組、(甲)總務組、掌文牘、會計、庶務、收發、記錄、進報、及其他不屬各組事項、(乙)募集組、掌籌劃募集振款振品事項、(丙)財務組、掌經收振款品及存放匯撥購辦糧種事項、(丁)設計組、掌計畫會務進行及振濟方案事項、(戊)查放組、掌調查散放及關於農工振務之設施、並運輸事項、(己)宣傳組、掌編製災況報告及其他宣傳事項、(庚)衛生組、掌保管藥品、治療疾病、預防疫癘、及一切衛生事項、(辛)審核組、掌審查振款品及本會經費出納事項、(壬)婦女勸募組、掌向海內外婦女界籌劃募集事項、第六條、前條各組各設主任一人、副主任若干人、由常務理事會推定處理組務、各組視事務之繁簡、得酌設幹事、辦理各該組事務、並得酌用書記、專司繕寫、第七條、本會正副會長常務理事監事幹事長副幹事長各組正副主任、均為義務職、幹事及書記、認為有必須給予津貼者、得由常務理事會酌定之、第八條、本簡章自本會成立之日起實行、

推定會長 各組主任

組織簡章通過後、茲錄其推定會內人選、名單如下、會長孔祥熙、副會長許世英・王正廷・王震・吳鐵城・總務組正主任屈映光・副主任黃慶瀾・錢應清・李大超・籌募組正主任杜月笙・副主任黃涵芳・張慰如・穆藕初・張嘯林・財務組正主任趙錫恩・副主任林康侯・宋子良・錢新之・吳蘊齋・設計組正主任王曉籟・副主任褚輔成・關炯之・李子栽・查放組正主任聞蘭亭・副主任李壽山・顧吉生・趙夷午・陸伯鴻・成燮春・湯鑄新・張賢清・徐乾麟・翁寅初・審核組正主任張嘯林・副主任潘序倫・徐永祚・幹事長樊光・副幹事長黃伯度・全紹武・衛生組顏福慶・李廷安・王培元・宣傳組陳陶遺・黃任之・陳彬龢・顧聞貝克・常務理事王曉籟・王滌齋・王延松・毛雲・史維俊・石藕青・朱慶瀾・朱葉聯・朱燮臣・朱學範・成燮春・江一平・江仲楠・杜月笙・宋子良・宋漢章・何德奎・何旋僧・汪少丞・李壽山・李升培・李覺卿・李鍛雲・李大超・沈鈞儒・沈田莘・吳鐵城・吳蘊齋・林康侯・金侯成・屈映光・俞佐廷・胡文虎・胡鳳翔・洗冠生・殷冠之・徐寄仁・徐伏鈞・徐申如・陳公博・陳其采・陳惕敏・陳蔗青・陳忠卑・陳良玉・陳濟成・陸伯鴻・陸京士・曾鎔浦・湯瀚銘・彭雲岑・張慰如・張公權・張遜之・黃季寬・黃涵・黃慶瀾・黃伯度・黃炎培・褚輔成・鄔志豪・賈伯濤・趙恒惕・趙錫恩・聞蘭亭・葉楚傖・葉恭綽・潘浙・潘碾・樊光・魯指南・劉鴻生・劉萬青・鄭洪年・鄭郁周・錢永銘・錢應清・錢俊人・蕭芳・謝敬熙・鍾榮光・韓覺民・關炯・顧馨一・顧吉生・顧君揚・常務監事王清穆・朱吟江・吳凱聲・吳醒亞・聞守良・徐永祚・高一涵・張嘯林・張蘭坪・黃金榮・黃瑞生・楊虎・虞洽卿・潘公展・潘序倫・熊希齡・穆藕初、

討論籌募 賑款方案

最後根據議程第五項、開始討論籌募振款振品方案、㈠王曉籟提議、本市各振濟機關存款、應一律移振本年水災、議決、原則通過、並推定許世英・王一亭・杜月笙・王曉籟・黃任之・屈文六・趙晉卿・等分別接洽辦理、㈡王曉籟提議、所有以前成立之救災機關社團、應一律取銷、以全力辦理水災急振、㈢吳鐵城提議、統一水災振濟組織、議決、㈡㈢兩提議、併案呈由市府勸告、㈣議決增加婦女勸募組、㈤議決公推許副會長・王副會長・吳副會長・共同向孔會長報告、並請領導進行、㈥議決、公推許副會長・王副會長・吳副會長・代表本會、請孔會長夫人、擔任婦女勸募組正主任、㈦議決、除請孔正會長夫人為正主任外、並吳市長夫人・暨各副會長各正副主任夫人・婦女協會主席副主席・各理監事夫人・全體參加振款籌募、㈧議決、所有募集振款振品事宜、由設計籌募兩組、負責擬定辦法、由常會通過進行、㈨議決海內外各界熱心振濟人士、由本會隨時加推參加會務、㈩議決、接受王一亭經募捐款一萬四千五百三十四元四角五分、(內王氏自捐二千元)並由會申謝、⊕⊖議決、接受由中央黨部交來僑委會轉之新加坡華僑捐款二萬、⊕⊜議決、由本會函商金城等各電影院、定期為振災日、以影戲助振、

許世英定 十日啟程

最後、副會長許世英氏起立向大會報告、本人定明日(十日)離滬赴黃河流域各被災省份視察、約兩週後始可返滬、十日由滬起程後、先晉京、謁當局、分酌各省振款、以後由京出發、視察情形、當隨時有電向本會報告、

海關昨懸颶風警號

惟據祁齊神甫豫測 今晨過境風勢不烈

昨據大美晚報記載、颶風雖經過陸地之長程、但仍未消散、據徐家匯天文臺祁齊神甫豫測、將於今夜(八日)或明日(九日)侵晨、經過上海稍西之區、故本埠將時降陣雨、惟無過烈之風、大約颶風經過之時、將有勁峭之東北與東南狂風、按此颶風由大洋而來、經過臺灣、在厦門附近、入福建海濱、於是似有在陸地消散之象、其方向轉北或向北偏東、顯將由江西經過浙江邊界、現信因經行陸地頗遙、風力顯已減弱、昨夜(七日)下半夜本埠大雨頻降、今日(八日)天氣仍陰、時有雨、氣溫因以大減、據徐家匯天文臺報告、全日最高僅八十五度半云、

海關懸球

昨日清晨二時許、本埠曾降大雨、後時降時停、迨下午三時許、風雨交作、吳淞口外、波濤險惡、浦江亦起大浪、海關方面、於昨日下午二時、發出颶風警號、由理船廳、於海關鐘樓旗杆上、高懸黑球、以便船舶認識、

各輪停航

昨晚應行出口江海各輪、因得警報、一律停航、計寧波班三北之甯興・招商之新江天・長江班招商之江華・太古之大通・怡和之新平和・北洋班招商之海瑞・太古之定生・南華班太古之岳州・福州班三北之萬象・溫台班聯安之穿山・等輪、據探悉均未能開航、而本應於昨日進口之各輪、如太古之香港班牛莊・港汕班海口・港福班四川・招商局津烟班新豐・青島班安興等輪、均因颶風關係、不能如期進口

預防高潮

國營招商局・民營三北輪船公司・寧紹輪船公司・英商太古輪船公司・怡和輪船公司・日商日清公司等六家、昨日經聯席會議決定、公告云、茲啟者、無論裝貨人或受貨人、堆存貨物於上列各輪船公司、自有或租用之棧房內、如因潮水高漲貨物致受損害、本公司等概不負責、惟在可能範圍內、本公司等當竭力設法防護、以免貨物受損、但貨主仍應自負損害之責任、所有各輪船公司、因防護貨物發生損害、一切費用、於出貨時、亦須向貨主收還、特此通告、民國廿四年八月八日

市府公告 征收楓林橋田一百畝

建築中山醫院

中國社云、法租界勞神父路棒球場基地、係美國羅氏基金董事會、捐贈我國、為興築規模宏大之中山醫院、由顏福慶主持、旋因該處基地、發生障礙、改在楓林橋附近建築、在該處征收民田一百餘畝、市府業已呈准內政部、發出公告征收、其公告云、「案據本市土地・衛生・兩局、二十四年五月二十三日呈稱、竊本土地局據國立上海醫學院・上海醫事事業董事會呈稱、「呈為建築上海中山醫院及上海醫學院、請轉呈市政府・轉咨內政部、准予徵收民田事、竊敝會籌建上海中山醫院、以供民衆醫藥需要、並為上海醫學院學生實習、以資造就醫學人才、業已募得建築經費七十餘萬元、並蒙美國羅氏基金董事會、捐贈本市特區勞神父路基地一百三十畝為院址、近因發生障礙、經大會議決、擬改在本市楓林橋購地建築、緣楓林橋居全市之南、人口繁盛、尚少良好醫院醫學設備、殊感需要、市長關心民瘼、曾主設醫院於該處、屬在治下、孰不感奮、查有滬南區八圖成字圩、㈠四號、全部界址、東抵楓林橋路、南抵木龍港、西抵東廟橋路、北抵沈家浜路、㈡三號、西南角一部份界址、東抵上海縣教育局地、南抵沈家浜路、西抵東廟橋路、北抵法冊四二三號、全部基地、堪供中山醫院及上海醫學院建築院址、惟其中業主、多至三十餘戶、私向收買、頗感困難、上海醫學院為國立教學學術機關、中山醫院為慈善公益機關、兼為上海醫學院之實習醫院、為此擬照上海市徵收土地取締規則第一條、及土地徵收法第二條第七項之規定、繕具詳細計劃書、連同地圖・建築圖・備文呈請鑒核、轉呈市政府轉咨內政部、准予在該地段內、征用基地一百畝、以便興工建築、再中山醫院全部建築工程、早經招商承包、未能延緩、伏乞迅賜核辦、實為公德兩便」等情、並附地圖計畫書等件到局、當以案關籌建醫院及醫學院、而收用民田、約有百畝之多、即經函由本衛生局、根據建築圖樣及計劃書概要、詳加審核、查該學院等所擬收地範圍、事實上確屬有此需要、理合據情、並檢同原附計劃書、及地圖等件、會同備文呈報、仰祈核轉等情、並附計劃書地圖、及建築圖樣到府、據此、相應檢同原附件、咨請核辦見復等由、准此、核與土地征收法第二條第七款之規定相符、應予核准、除咨復查照、仍請轉飭依法辦理外、合依同法第九條之規定、將應行公告事項、列載於後、俾衆咸知、特此公告、計開、㈠興辦事業人、國立上海醫學院及上海醫事事業董事會、㈡事業之種類、教育學術及慈善之事業、㈢興辦事業之地域、上海滬南區八圖成字圩(一)四號全部界址、東抵楓林橋路、南抵木龍港、西抵東廟橋路、北抵沈家浜路、(二)三號西南角之一部、界址東抵上海縣教育局地、南抵沈家浜路、西抵東廟橋路、北抵法冊四二三號、全部基地、以上兩處、共計征用土地一百畝」云云、

交通部批復輪船業 航業公債難發行

國庫支絀基金無法移撥 仍應自行設法籌謀救濟

本市輪船業公會、前經議決、呈請交通部提前發行航業公債一千萬元、以救航業、茲奉交通部第一六七八號批開、查此案前據該會代電、請求到部、節經咨請財政部查案、籌撥基金、核發公債、並批示在案、茲准財政部公字第一六六五五號諮復開、查此案業據該輪船業同業公會、分電到部、經以上年四月間、曾經咨復交通部、基金的款、無法移撥、一時尚未便議及發行、現在國庫支絀、有甚於前、所請准照原案發行公債、實屬力有未逮、仍應自行設法、籌謀救濟等語電復、並准行政院秘書處函交會同貴部核議、亦經函復、請查照轉陳各在案、准咨前由、相應咨復查照等由、准此、合再批仰知照、此批、

純粹蛋黃素製劑

康樂素

康樂素戒烟之簡易法

凡有烟癮之人・服此素五日・其功效即能流通全體・可減烟量四分之一・服過十日・可減烟量四分之二・服過半月・可減烟量四分之三・服過廿天・則烟癮完全除盡・毫無痛苦・服至一月・則身體完全復原壯健・見烟自厭・以後如能常服三四粒一天・以代補品・不但永得康樂・且聞到鴉片烟味・即作噁心・自然遠避・即多年老癮・亦不復發。

上海經理家庭工業社 康樂化學製藥廠出品 營業部上海南京路一九一號 樓

外埠經銷地址

(泗涇)東市河南李日新糟坊東首
(松江)西門外南洋藥房
(杭州)清和坊張允升號
(蘭谿)北門茂新機麵廠
(平湖)許怡康號
(蘇州)接駕橋乾大號
(嘉善)西塘鎮施萬盛
(青島)中山路山東大戲院
(宣城)新生國貨商店
(蕪湖)長街老寶成銀樓
(無錫)北倉門瑞陽里廿三號
(湖州)館驛巷昌大典
(吳江)周莊鎮施萬盛
(重慶)都郵街中華國貨介紹所
(寧波)東大街家庭工業支社
(成都)總府街家庭工業分廠
(武昌)中山路永康里鴻記貿易公司
(漢口)中山路永康里鴻記貿易公司
(青浦)縣前街吳克昌醫師
(南京)中華路家庭工業支社
(九江)西門外老寶成銀樓
(長沙)南洋街集美文具號
(揚州)轅門橋大英藥房
(紹興)縣西橋香園弄順大隆號
(南昌)中山路裱背巷無敵牌南昌批發所
(南通)城西大街泰源洽號
(常州)大街青青商社

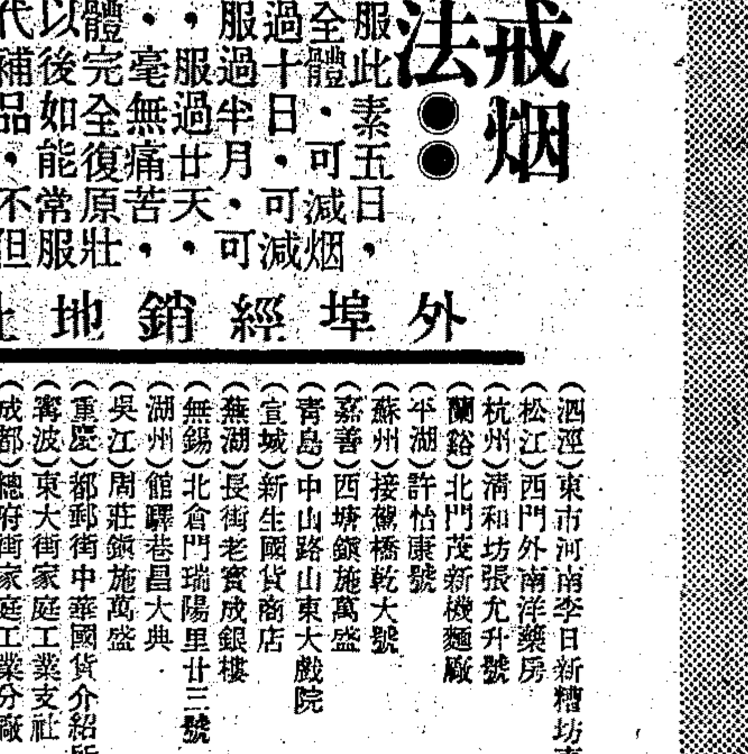

唯一大補品：戒烟特效葯

各大公司藥房均有出售

華商屈臣氏汽水公司新式瓶蓋啟事

本公司之汽水年來無日不在研究改進中以期點滴皆合於科學化故出品深得中外社會人士之信仰不勝榮幸惟恐市上或有以偽亂眞混售圖利 茲為顧及大衆衛生起見本公司特用新式瓶蓋幷印有註冊八角星牌商標並有中英文上海屈臣氏字樣各界賜顧幸祈留意為荷

淋病內服新藥
的立平
忠告淋病患者
勿信誇大宣傳 勿服無效劣藥
淋病無絕對特效療法，故決難於最短時期斷根，稍具醫藥常識者無不知之，有以一盒斷根幾天全愈誇張宣傳者，完全欺人之談，冀達其誘惑目的耳。的立平處方最新，不含刺激腎臟，妨害胃腸成分，功效準確，毫無流弊，非任何治淋藥品所能及，不作誇張宣傳，全憑服後功效證明其偉大效力。
五洲藥房發行 各處有售

當心蛀夏
常服
羅威水菓鹽
此鹽功能清熱祛暑，消積潤腸，每日清晨用開水一杯，冲服此鹽一食匙，保能胃開食健，大便通利，永無暑濕阻隔，蛀夏胃疾等夏令病，俗於夏令好多食生冷瓜果，流弊滋多，不如改用水菓鹽為佳（每瓶九角）
上海中法藥房總發行

老牌
明星花露香水
試用瓶二角
越陳越香
國內外高等藥房各大百貨商店均有售
上海四馬路 中西大藥房發行

標準良藥
永泰正十字油
行銷二十一年●能治萬病＝功效驚人
每瓶一角
河南路東愛多亞路轉角 鄧華興五金號總代理 各藥店煙紙店有售

衛生試驗所化驗農商部給獎
首創老牌著名靈藥假冒甚多購請留意
痔
立刻止痛 一服斷根 來所試驗 向不取費
本所痔科專家●朱葆祚醫士秘製之(化痔神丸)及(痔瘻斷根散)專治男女內外痔瘻無論遠年新起劇痛奇癢腫脹膿血生管成漏脫肛腸紅便難等痛保立刻止痛消減無形一服斷根永不復發本所首創發行已逾廿載治愈謝函日必數起惟邇來影戲甚多購請注意●丸散每盒各售一元二角每料六盒五元雙料加倍試服六角●外埠函購寄費加一郵票通用●上海英租界貴州路寧波路口●同仁醫藥所發行●製藥所寧波路錫金公所東首電話九五四六八
●分銷處●南京武定橋油坊巷●漢口江漢路●慶餘堂牌樓●揚州南青島●大中路●永壽●膠蘇州護龍街●同仁分所

黨政機關維持交通 限令人力車夫復工

車夫遵令但不願入法租界

法租界人力車夫四萬人、不滿法租界舉辦登記、故於六日晨罷工、發生衝突後、因法租界當局無取銷登記之意、昨日依然罷工、同時各車夫激於悲憤、見有公共租界車輛行駛南市者、將法租界照會撬去、以制裁其破壞團結、

車商請願 昨晨九時、人力車公會特派代表仇春山・于遂金・張懷揚・周錦元・等四人、備文至市中心區向市府請願、當由第二科科長張益婁接見、車商首先陳述糾紛經過情形、及車主大會決議各點、要求交涉、市府代表允請示市長核辦、

社局問話 市社會局於昨日召集人力車公會代表問話、到車商代表于遂金・仇春山・張懷揚・三人、由三科惠工股主任王剛・二科科員陳澤宜・接談、社會局代表詢問經過外、並規定經市府核准之辦法二項 ㊀交涉事件、由市政府負責交涉、車商車夫靜候市府正當處置、㊁社會局奉令勸告同業公會轉知車夫自明日(九日)起一律復工、

黨政訓令 該公會昨奉市黨部訓令云、「為令遵事、查該業此次未經呈准、擅行停業、影響交通、已屬匪淺、現聞擬擴大停業區域、更足妨礙治安、合亟令仰該會遵照、迅即設法勸導所屬各商行、不得再行擴大糾紛、並轉飭從業各車夫一體遵照為要、切切此令、」社會局批令云、「呈悉、關於法租界越捕越界與車夫衝突及強迫登記事、已併案呈請市府交涉、應仰靜候核辦、並仰尅日先行復業、以維交通、而免影響車夫生計、此批」

同業會議 人力車同業公會、於昨日下午三時、在普育東路會所召開委員會議、到二十餘人、由仇春山主席、首先報告向市政府請願及社會局問話經過、黨政當局因維持交通訓令尅日復工、旋經討論結果、僉謂、尊重當局意旨、即令各車主轉知車夫、一律復工、靜候當局解決、

車夫集議 昨日下午五時、各車夫在南碼頭開會、到二百餘人、由時長生主席、先報告此案經過、及車主奉令勸導復工情形、經討論㊀車主通告尅日復工、應如何進行案、議決、(甲)定九日晨、一律復工 (乙)惟限於行駛滬南、不得拖往法租界、㊁罷工時間之損失、請公會轉法租界交涉賠償、㊃受傷者之醫藥費用、應由法捕房擔負、㊄向法捕房交涉交出失蹤車夫薛三、(即薛如績)

車夫表示 車夫代表時長生發表意見、法總領先生之言語、殊有令人不解處、公共租界舉辦登記、車夫不加反對、車輛磁牌、係屬工部局發給、工部局有權加以統制、南市小照會、係公用局之磁牌及鋼印、法租界實無權加以管轄、若必欲舉辦、應同時將公共租界照會之車輛、亦加登記、方為公允、何捨此取彼、設公用局亦欲登記車夫、則如何處置、車夫意見、若公用局登記車夫、可能接受、法租界登記、至少將公共租界照會車輛、同時登記云、

法院審訊 滬南滬西人力車夫因反對法公董局登記、於六日清晨、宣告罷工後、發生衝突、與放洩車輪胎氣、經法捕房拘獲數人、解送特二法院訊究、前昨兩天、仍有一般罷工車夫、攔路放洩汽之事、法捕房探捕、於七日下午一點餘時、在藍維靄路拘獲放洩黃包車輪胎氣之十六歲男童江北興化人顧長興一名、昨日解送特二法院刑八庭、上午十時、由李昌年推事提訊、警務處費席珍律師陳述案情、依刑法三零四條三零五條用強暴脅迫妨害自由罪起訴、訊之被告顧長興供、放過一輛車子、是弄白相的、沒有人叫我去放、繼由告訴人余寶龍(四十五歲、阜寧人、即被放氣之人力車夫)證稱、昨日我拉車經過該處、有二三十人、正在那裏放氣、被告上來、拉住幾車放氣、我即阻止、他說不要吵、否則拖你到中國地界去弄死你、故我即報告巡捕將他拘捕、餘人皆逃走了、訊至此、庭上命開辯論、警務處律師據告訴人所供之詞、庭上如可採信、應請依刑法三零五條科罪、否則依三零四條判斷云云、官再訊被告曾否說過恐嚇話、顧長興否認說過此話、並稱我和四個小孩一同去白相、並無大人指使、又訊、家裏可有親屬否、答、父母已回江北去了、祇一哥哥在十六舖為魚販生意、庭上核供、遂當庭宣告判決、顧長興以強暴脅迫妨害人行使權利、處拘役二十日、緩刑二年、上訴期內、被告改押看守所、緩刑期內、交與親屬管束、

紅十字會 昨招待新聞界

紅會乞賑文

中國紅十字會總會、於昨日下午四時、在新閘路八五六號會所、招待新聞界、計到各報社記者十餘人、由總秘書曹雲祥代表該會招待、並報告、略謂本會自遷移以來、一切工作、均積極進行、現第二屆徵求會員開始、其目的在謀造就救護人材、儲備救護材料、以普及方法、謀我國紅十字會事業之發展、此次水災蔓延、為禍至烈、嗷待救之災民、為數甚多、本會現正在準備救濟中、一俟內准部批准、即可着手進行、將以急賑方法、救眉睫之災云、至五時許而散、另息、該會以災地疫癘發生、救濟工作、急不待緩、該會特先撥時疫藥水十萬瓶、以濟眉急、茲將該會乞賑文錄下、嗇聞人事失於下、則天變形於上、禍福無門、惟人自召、於今為烈、自古已然、慨自辛未以還、水旱交侵、幾遍全國、瘡痍未復、災祲荐臻、今夏如湖北之襄樊・宜沙・潛官・天漢・湖南之湘資・沅澧・臨岳・華常・河南之偃鞏・蘭陳・豫、河北之長垣・山東之鄄菏・鄆鉅等地、淫雨為災、山洪暴發、川瀆汛漲、谿谷飛流、湖海奔波、江河淪替、洪濤瀾汗、千里無際、天綱浡潏、為凋為瘵、田禾淹沒、廬舍為墟、城埠摧頹、岡巒隱沒、人民轉徙流離、牲畜喪亡漂溺、或溺沒於黿鼉之穴、或掛骨於岑崟之杪、或萍流而浮轉、或棲息而哀鳴、他如皖贛黔蔡、江淮交匯、瀾澤共溢、洩淫淫、餘波未息、胡天道之兇殘、極生靈之慘切也、本會旨專博愛、責在救人、覩此艱危、難安緘默、祇以獨木難支、愧失綢繆之計、竊願眾擎易舉、敢效將伯之呼、不避臨渴掘井之譏、爰作集腋成裘之請、為此實繫悲忱、掬誠呼籲、倘新海內外諸大善士、慨解仁囊、廣為勸募、多多益善、源源而來、共濟時艱、纓冠往救、本互助之精神、挽狂瀾於既倒、則人事勝天、拯災浩劫、匪特災黎之幸、亦民族前途之福也、本會不勝馨香企禱、

華強輪船七日不通電訊

南洋刻有颶風 公司甚為焦急

南洋海面、連日有颶風侵襲、滬上各海輪之被風吹襲而中途拋泊暫避者、亦有被風吹折電綫、因之發生虛驚者、已數見不鮮矣、詎此次颶風中、本埠華勝公司華強輪、消息不明、已經多日、刻下已在探叫中、茲分述詳情如下、

越南運貨 華勝輪船公司、近購巨海輪一艘、名曰華強號、載重五千二百九十二噸、船主挪威人、該輪派航南北洋及國外各處、運載貨件、不搭旅客、此次自上海開往安南海防、裝得客貨、再赴洪基運煤、然後往台灣基隆、詎於此際、該輪突告失踪、

電告海程 華勝公司於七月二十九日、得到華強輪船長來電、報告該輪是日於海防開出而抵洪基、已在洪基裝齊貨件、因缺乏燃煤五百噸、故即開赴台灣基隆、加載燒煤云云、自此電後、一連七天、尚無電訊到來、公司頗為憂慮、決計發電探詢、

行踪不明 直至本月五日、該公司預計、該輪海程、此時應早到台灣基隆、何以仍無消息、立電基隆、探詢華強輪已否到台、及得復電、謂並未到基隆、且不知其行踪何在、公司得回電、非常驚惶、急即四出發電叫喚、昨日午後、該公司即請海岸巡防處代為發電、致沿海各口岸各地、叫喚探詢、以明下落、

通知各方 該公司因此船保有平安水險十四萬元、而全船船員・水手・人等、亦有六七十名、均各投保海上意外險、故公司於昨日午後、致函中國船舶保險聯合會等查照、聞華強輪全船運同貨物、至少值四十萬元、

孔部長等來滬

孔祥熙・覃振・傅汝霖、昨乘夜快車出京、今晨抵滬、

中國航空公司 增渝蓉段航班

自八月十五日起每日來回一次

中國航空公司、以滬蜀綫之滬漢段飛機、自改為每日來回一次後、各界稱便、而由重慶飛往成都一段、雖於每星期之一・三・五・六・等日飛行、而乘客尚感向隅之歎、茲為便利交通起見、定於本月十五日起、將渝蓉段航班、改為每日來回一次、其飛行時間、仍照以前規定、預計該段實行增班後、滬蜀空運交通、必益形發展云、

江南銀行儲蓄部存欵 決定明日派發

先還一成半 十元以下還全數

江南銀行前因現金缺乏、週轉不靈、於六月五日、與其蘇州分行、同時宣告停業清理、並委託江一平・董熾・沈兆九・等三律師、沈家楨・董純標・江萬平・等三會計師、為清算人、會同財部所派監理員辦理清算事宜、關於儲蓄部份、儲戶共約五百餘戶、存欵合計約八十餘萬元、然該行在外、可收賬欵達一百五十餘萬、加以存於財政部之儲蓄保證金、足可清償全部儲蓄存欵、當經清理處決定、自明日起、先行發還儲戶儲欵一成半、至債權原額在十元以下者、均予一次如數清訖、

李石曾褚民誼昨到滬

李歐行作罷

中委李石曾及行政院秘書長褚民誼兩氏、前晚十一時聯袂乘坐夜車、離京來滬、昨晨七時十五分、抵北站下車、當即分返私邸休息、李氏歐洲之行、早已打銷、目前暫不他往、褚氏此來、則係料理私事、在滬稍作勾留、即將返京視事云、

國際問題研究會 發起組織經濟考察團

國際問題研究會、前日(七日)在銀行俱樂部開第四十一次理事會、到有理事劉湛恩・郭秉文・曹雲祥・徐新六・黎照寰・等、理事長陳立廷內事未到、由郭秉文主席、首由常務幹事報告英文縣獎徵文事、業於上月中旬、在申報刊登廣告三天、會中已接到各處來函甚多、索取簡章、又由鄭秘書報告、英文季刊創刊號、當可於兩星期內出版、旋即討論會務、郭理事提議、以近年因世界不景氣之故、各國工商業均有重要人物來華、考察經濟、本年之美國經濟考察團、規模尤大、其考察結果、神益於其本國實業、自非淺鮮、我國現正受不景氣之影響、出口日減、入超日增、亟應向各國調查實業情況、以圖補救、爰擬發起組織海外經濟考察團、經各理事討論後、決議原則通過、由執行部草擬詳細辦法、交下次理事會討論、此外又推舉徐新六為政治經濟組主任、陳立廷為中日委員會主席、唐寶書為中德委員會主席、又推劉湛恩・黎照寰・屠哲隱・鄭耀坤・為參加歡送出洋留學生大會代表、並通過陳賓中・羅又玄・張似旭・潘蓮係・郭德華、為會員云、

市商會電財政部 請變通保險單貼花

每保額千元貼花二分 無異加收一種營業稅

上海市商會昨電財政部云、南京財政部鈞鑒、本市保險業同業公會、以印花稅法、瞬將實施、按照該法第十六條之稅率表、係每件按保額每千元、貼印花二分、其超過之數、不及一千元者、亦以一千元計、與向來按照實收之保險費貼花者、出入殊鉅、業於本月二日、由該公會選呈鈞部、請求設法救濟、頃據該公會抄附呈稿、函請協電呼籲前來、查稅率表以保險單列於第十四欵、其第十五欵之承包單據、第十六欵之承頂據、第十八欵之合資營業字據、雖規定為每一百元貼花二分、但均照實收金額計算、即第十七欵之股票、第二十欵之債券、雖均按票面金額、每一百元貼印花二分、但股票債券、每百元票面至多以九幾折發行、相差之數、究極有限、至保險金額、則每千元保額、所收保費、不過千分之幾、是每保額千元貼花二分、無異於每件十元以下、貼花二分、每超過此標準、即加貼二分、參互比較、第十四欵之印花稅額、較諸第十五欵以至第二十欵、實際加重十餘倍、此項保險單、就其營業關係而論、與承包單據、並無殊異之處、似無重稅理由、若照現定稅率、無異對於從事保險業者、先加收一種營業稅、同一商業、似不應獨課以極重之擔負、核其情形、當時對於該項稅率之制定、誠有失於審慎之處、理合據情電請鈞部鑒核、俯賜於可能範圍內、予以救濟、實為公便、上海市商會叩魚、

濟生會振藥救災

中國濟生會、前以山東菏澤縣水災慘重、疫癘待救、已寄濟生丹一千瓶、及時疫散等藥品、前往應急、山東水災、山西君百朋帶往救濟振品、濟生丹等藥三千瓶、現因武漢疫氣重大、漢醫院來函乞藥、先後共寄濟生丹痢疾藥各一千八百瓶、十滴水一千瓶、人丹一千包、時疫散一百瓶、又國府振務會許主席徵集振品、先後送上濟生丹一千七百瓶、痢疾藥一千二百瓶、保安丹二百合、十滴水二千瓶、靈寶丹一千瓶、時疫散一百瓶、先後寄交濟川、其餘各省零星另寄、為數不等、共約十萬瓶之譜、救濟急振藥品、攸關重要、該會對於災振、正在極力設法呼籲中、

振興新工業出品 部令用中國硫礦硫酸

各工廠採購應儘量搭配國產 令各運署嚴密管理推廣銷路

財政部昨令各省硝磺局・各運使署・濟南・榷運局・新疆運銷局・口北鹽務局・陝西收稅局云、查硝磺事務、自經本部接管以後、對於振興國產硝磺品類、辦理不遺餘力、如硝之部份、則有開封煉硝廠、收購毛硝、提煉精硝、此項精硝、含硝酸鉀成分在百分之九九以上、較之舶來品、毫無遜色、頗以供給全國需要、成效漸著、近並將國內各產硝區域、如江蘇之徐海・山東之曹單・安徽之皖北・十一縣、及河北全省、收煉硝斤事務、劃歸該廠辦理、以便增加原料、推廣銷路、磺之部份、則湘鄂豫三省、產量最豐、迭經令飭提高品質、減輕成本、令各省盡力搭配、近復於豫省新安設立改良煉磺試驗場、用最新科學方法、積極改良製造、以利推銷、又氯酸鉀一項、向係仰給外洋、國內迄未有設廠製造者、迭經本部鹽務署設立氯酸鉀製造研究委員會、研究關於氯酸鉀設廠製造一切事宜、並聘請國內富有經驗之實業專家、共同研究、以策進行、各在案、凡此均為振興國產各端、均為杜塞漏卮、輔助工商起見、而於硝磺整個之管理、與稅收之增加、亦屬多有裨益、現查硫酸一項、亦為硝磺品類、國內需用者、為數甚鉅、前因我國製產稀少、大都購自舶來、利權外溢、不可勝數、近來國內製酸工廠、如上海開成造酸公司、天津・利中製酸廠、製造硫酸、產量豐富、為振興國產計、自應予以提倡、合行令仰該口即便遵照、轉令該省各工廠用戶、嗣後購運硫酸、務須儘量搭銷國產、至對於各業硫酸用途、應如何嚴加稽核、以重管理、對於國產硫酸銷路、應如何切實推廣、以培稅源、並仰參酌該省情形、詳細呈候核辦、此令、

本市第一期 市立識校月底結束

第二期識校將多設於鄉區 勞工識校限月內一律設立

上海社云、本市政府推行強迫識字教育、第一期市立識字學校、將於本月底結束、即開始籌辦第二期識字學校、至勞工識字學校、則統限於本月內一律設立、茲分誌各情如次、

首期識校 月底結束 第一期市立識字學校、共一百二十所、自七月一日開學以來、業已一月有餘、第一冊讀本、已於七月底講畢、二冊讀本、刻已教授、依照規定限期為一個月、定本月底結束、市識字教育委員會曾派員赴各校視察、情形甚好、共對無故曠課之學生、均由公安局執行處罰、或罰金或苦役、毫無寬貸、故曠課學生甚少、

二期識校 鄉區多設 市識字教育委員會、以七八兩月適值農忙期間、故第一期識字學校、分佈於市區及鄉鎮者較多、第二期識字學校、則以農忙已過、將多設於鄉區、依照預定之計劃、第二期識字學校之開學、期為九月一日、至十月底結束、

勞工識校 限期設立 關於推行勞工識字教育、經由識字教育委員會與市社會局會銜佈告、限各廠場公司商店、遵照規定辦法、呈報識字及不識字之工人名冊、所有應設勞工識字學校之廠場公司商店、一律限於本月底前開辦、如不設者、嚴重處罰、

律師公會執監聯席會

第二零一次

上海律師公會、昨晚七時、在會所召集第二零一次執監委員聯席會議、出席委員朱扶九・殷士傑・江一平・沈鈞儒・汪曼雲・林克聰・陳志臬・馬君碩・毛雲・陳霆銳・董翰・吳國昌・徐佐良・申聽試・朱鳳池・潘祈・袁仰安・章鳳・王培源・朱亞揆・張世傑・施霖・雷剛侯・張灝民・葛之覃・俞承修・黃曾杰・王友林・鳳昔醉・嚴蔭武・華懋生・郎鵬・等、公推陳霆銳為主席、戴繼先紀錄、開會如儀、茲將提案錄下、㊀報告事項(甲)上海第二特區地方法院公函、對於訴狀繳費時間一案、(乙)函復江蘇高二分院律師辦護委員會關於張文偉入會調查情形、㊁討論事項、(子)江蘇高二分院函為覆查律師換領新證書後執務區域等案、議決、由會查明填報、如有不明瞭者、再行分函查詢、(丑)上次會議、江一平委員提議、組織各種委員會案、業經推定委員起草各組方案、應否推定起草會之召集人案、議決、推舉江一平委員為召集人、限一星期內集會、(寅)律師協會函知、司法會議開會期日、請擬具提案、議決、通知各會員、如有提案、限八月底前送會、(卯)周是膺・張鵾聲・委員函請辭職案、議決、一致挽留、(辰)范銘會員函請轉向各法院建議刑事案件被告之判決書、除送達在監人犯外、並送達刑事案件被告之辯護律師案、議決、轉呈各法院、(巳)方俊傑會員報告、上海第一特區地方法院管理民事案、往往遲延至一兩月後、始行開庭、遲誤訴訟進行、請議糾正辦法案、議決、轉呈上海第一特區地方法院、變更律師在高等分院出庭之限制案、議決、推舉陳霆銳・俞承修・朱鳳池・委員呈司法行政部、(午)朱紹文會員函、請轉審查、(未)徐佐良委員提議、向第一特區地方法院、交涉擴充律師休息室並更換上海地方法院休息室之時計案、議決、通過、(申)徐佐良委員提議、本會會員承辦當事人清算案件、應遵守清算原則案、議決、推舉吳國昌・沈鈞儒・陳霆銳・委員審查、(酉)徐佐良委員提議、民事執行案件、按照第一特區法院佈告、加派執行書記官、辦理強制執行債權人、對於民事執行處、有所聲請、應用特種書紙案、議決、推舉俞承修・朱鳳池・張世傑・委員審查、(戌)徐佐良委員提議、上海地方法院關於收狀及刑事通知書之送達、並查案等、均予律師或當事人以不便利、應行陳請改善案、議決、轉呈上海地方法院、(亥)施霖委員等報告、宋士驤會員等議組出獄人維護會、審查意見案、議決、交常務委員會辦理、(又)姚永勵會員提議、公會各種通知、改用鉛印或石印、以利查閱案、議決、本件存查、關於本會現用印刷方法、應再改善、㊀潘振聲會員函報、兼任上海聯合拖駁小輪公司監察、與律務無礙、請求許可案、議決、許可、㊁大日報函請複議不許會員刊登題名錄及供給地位為本會消息專刊案、時案議決、通過、即日呈報各級法院備考、議畢、已深夜、宣告散會、

保安處 吳主任因病請假

本市保安處辦公廳主任吳奐、因患胃病、療養需時、昨向楊處長呈請長假、已經照准、俾便安心診治云、

華商公共汽車公司 添購新車十二輛

備全運會開會時應用

華商公共汽車公司、以本年全國運動會、將在本市市中心區舉行、預料屆時觀眾勢必擁擠、該公司現有車輛、深恐不敷應用、故已決定計劃添置新車十二輛、現已向大夏汽車公司訂購司蒂陪克丁六六五型三英噸車底盤六輛、並規劃車身之構造、繪具圖說、呈奉市公用局核准、至其餘六輛、該公司擬向英商汽車公司訂購一九三五年式八汽缸福特車、以備屆時應用云、

月臺票概不退票

京滬滬杭甬兩路管理局、昨規定月臺票不得退票、特通飭兩路各站云、查月臺票與車票性質不同、票價既小、且有效時間至暫、茲規定凡旅客購買月臺票後、無論因何緣由、概不退還票價、仰即遵照為要、

上海四馬路
中西大藥房
夏季十大廉價
特別犧牲品四種 全部藥品 購滴香水均贈送
買一送一僅六種 廉售加贈 一滴香潔白皮膚原料
西支 中支 南支
老西門 浙江路 小東門 西門路 寧波路 東門路 斜橋路

哈蘭士外六零六藥膏
治療瘡毒等一切皮膚病，立能去腐生新，抽膿收口，尤妙在愈後不留疤痕，更非尋常藥品所可比擬。
各埠分店及各大藥房均有出售
大盒小盒樣盒三種
上海四馬路 太和大藥房總發行

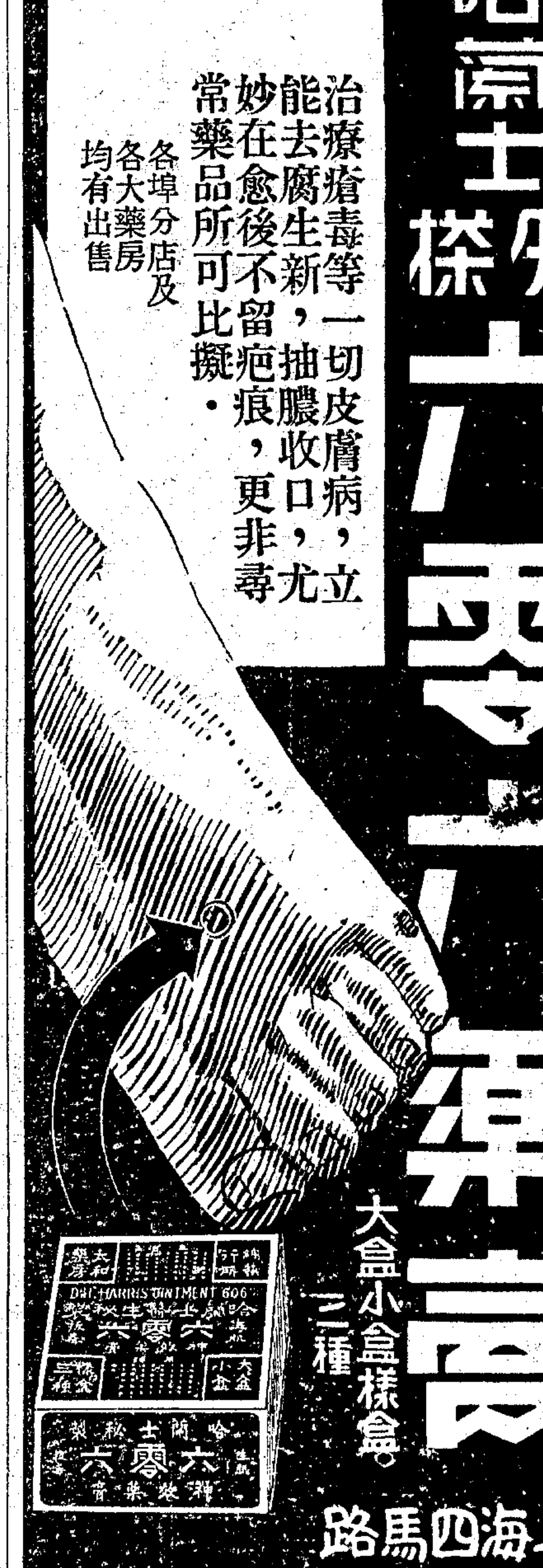

夏令必備
亞林防疫臭水
微菌是一切疫病之源……宜用亞林臭水殺之
五洲大藥房發行

東京萬平飯店 熱海萬平飯店 輕井澤萬平飯店 名古屋萬平飯店
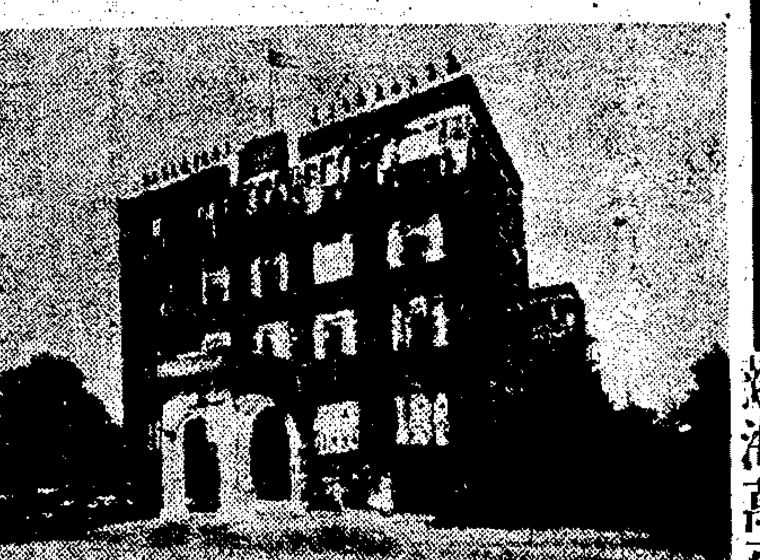
本飯店在東京・名古屋・熱海・輕井澤・四所設有營業所為在日本唯一連環式飯店其設備之完全費用之低廉待遇之優秀他無類比最近蒙殷同閣下長期逗留又上海著名齒科大醫師司徒博先生亦在本店止宿中甚為讚許在此時機倘蒙中華民國紳士紳商之惠然光顧尤為歡迎

明星潤髮香油
凡頭髮枯黃粗燥搽此油能使光潤烏黑柔軟整潔
大瓶五角 中瓶三角 小瓶二角
上海四馬路 中西大藥房

書家 許鐵手批命
件外埠五日寄復。談相二元。推命二元。命相合參三元。錢卜一元。潤格字樣函索即寄。上海法租界霞飛路呂班路口四明里五號。
根據哲理拿定用神好壞深淺明白確定理由充足文辭清妙通塞進退宜作南針勸善規過可為座銘 訂潤普通五元 細批十元 特細二十元 本埠約日取 外埠隨到隨應

西法洗染專家
但迅速清潔且可保證無走樣縮小等弊雇用法國同濟技師採用特種藥水洗出衣服光艷奪目無異新製又可保險無蟲蛀之患現擬薄利多做主義減低價格以廣招徠
本號開設多年向做西人生意不惜資本向美國購置最新式洗染機器洗滌中西服裝
世界染坊 霞飛路八〇二號 電話七三六〇二號

第十三期航空券今日下午開獎

播音報告歡迎參觀

第十三期航空公路建設獎券、定於今日下午二時起、仍在本埠法租界亞爾培路逸園當衆開獎、所有中獎各券、定於本月十七日起、由各地中央・中國・交通・三銀行、開始付獎、頃聞獎券辦事處人員談及、自從第十三期起改為每月開獎後、計每期發行獎券張數較前減少五分之二、而中獎張數比例較前增加六百三十餘張、得獎機會、比前增加、故購券者極為踴躍、又云於開獎時、極願各界人士前往參觀、並已約定各無綫電台、於開獎時、用中・英・俄・法・四國語言・隨開隨報、凡本外埠裝有無綫電收音機者、均可隨時聽得所開之號碼、茲將各電台及播音週波開列如後、華僑XMHC（七百啟羅週）、佛音XMHB（九百八十啟羅週）、華美XMHA（六百啟羅週）、奇開XQHB（八百二十啟羅週）、建華XHHB（七百四十啟羅週）、

本市防疫工作緊張

今年疫氣並未發生 注射工作下月結束

今歲自入夏以來、本埠熱浪、曾一度高溫、市衛生局對於防疫工作、極為努力、故疫氣未有發生、現在秋季已屆、可望不致發生、茲據本市衛生局負責人談話如次、

防疫工作 本市夏季華租兩界衛生當局、對於防疫工作、非常注重、注射隊及消毒隊日夜工作、計注射人數達五十萬以上、各醫院方面、迄未有真性霍亂等時疫報告、在本年夏季各醫院一如平日、未見增加、但市衛生局方面、對於注射工作、仍未停止、大概須待下月終方可結束、

專運垃圾 關於垃圾問題、前曾一度發生糾葛、以致十六舖一帶垃圾堆積、對於衛生方面、殊有防礙、衛生局方面、在此勵行防疫工作之際、對於該項問題極為重視、故由該局督飭包商、趕速解決、現已照常進行、該局復以運輸垃圾一專、過去因碼頭問題未得解決、故每感不便、業經市政府撥款三千元、在十六舖興建專運垃圾碼頭、不日即可興工云、

新聞分局獲項義興綁匪

承認綁項義興之同黨 肉票藏大場業已搬遷

前日下午七時許、閘北新聞分局阮開基局長、據偵緝分隊長鮑子英、帶進綁票匪朱小龍、及嫌疑犯黃妙生各一名、即經發交局員歐陽柳、訊據朱小龍供稱、年三十二歲、鹽城人、現住虹口分水廟路三十四號、挑糞為業、綁洪南山路翻砂廠主項義興案、是一名張洪志、即張二老頭子發起、於本年廢歷二月二十六日、叫我預備一隻船、我由羅店顧姓船廠、租得養船一艘、每月租金十元、係預備綁得肉票後、藏在船內、直至六月七日、因欠船租、將船收回、到七月二十日下午、我在虹口遇到張洪志、他對我說、肉票已經綁到、放在大場北一里許之鴨棚內、由小狗子根寶二人看票、有兩根手槍、他叫我不要多說、欵子到手、自然有你的份等語、我在六月（係指廢歷）二十四日到大場北鴨棚內看看、而小狗子根寶等、已不在棚內、搬遷別處、當看到黃妙生在裏面、黃妙生供、二十六歲、寶山縣大場人、住大場後薛家宅平房內、養鴨種田度日、朱小龍做綁票、我完全不知道、亦不承認有肉票藏在伊家、問官核供後、以朱小龍既承認綁項義興之同黨、故判令申送公安總局訊辦、黃妙生不承認家內藏過肉票、着具保釋出、隨傳隨到、昨日下午已將朱小龍一名、連同所供口供、併解公安總局發落、

昨日各界熱烈參加中 八八國貨捲烟節成立

紀念會中各領袖表示合作 分電各地同業會一致奮起

國貨捲烟業、確定八月八日之八八國貨捲烟節、昨在風雨交加惡劣氣候之中、依然憑其團結精神、根據工作大綱、切實認真、分工合作、諸如各大報、分出特刊、各市滿貼標語、空中滑稽會串、各烟廠及烟店特別點綴、公共汽車上之動人招貼等、種種宣傳效力之宏大、不僅轟動全市而已、下午三時、該會在市商會舉行紀念大會、儀式尤見隆重、當時並由該會常委袁履登、沈維挺、沈星德、勞敬修、經義孟、丁厚卿、包廣笙、吳麟趾、孫道勝、丁鎮伯、沈學文、等殷勤招待、會場四週滿貼標語、席上則滿置三馬、美麗、人壽、光華、嘉寶等名烟、南洋並各贈白金龍一包、末欵以茶點、攝影散會、開會情形及各報輿論一斑、分誌於后、

列席代表一覽 俞佐庭、王延松、杜月笙、（袁履登代）陳蔗青、汪伯奇、馬蔭良、宓季方、李浩然、（沈吉蒼代）唐世昌、管際安、姚君玉、王季魯、（陳大凡代）駱清華、奚玉書、胡西園、任矜蘋、許曉初、嚴諤聲、王性堯、趙爾昌、金潤庠、鄭澄清、吳蘊初、（方志澄代）周學湘、王志芳、孫籌成等各業領袖、及各菸廠如南洋、華成、福新、利興、華美、和興、大東、瑞倫、華中、中南、江浙等代表沈延康、孫立山、王啟賓、華潤濤、張星南、水祥卿、王秋泉、王興棠、史錫卿、韓序蕃、奚芷香等百餘人、

八八國貨捲烟節成立會盛況（啟昌攝）

主席團開會詞 袁履登君致詞、謂今日八八節、具有四種願望、一願不吸烟者仍望不吸、惟請注意其戚友中之吸烟者、須一律吸國貨香烟、二願本吸國貨香烟者永久維持、三願吸烟而不計中外者請認定必吸國貨香烟、四願吸舶來品者請改吸國貨香烟、最後並希望由「中國人應吸中國香烟」而達到「中國人應用中國貨品」之目的、沈維挺君報告、略謂、國貨捲烟廠有卅餘年之歷史、在此卅餘年中、與外烟競爭營業、前仆後繼、不知凡幾、至去年尚存華廠有四十餘家、但真能維持營業者、不及半數、今歲自被外烟跌價競銷以來、捲烟營業、更慘落異常、停工及減少工作者、時有所聞、因與烟業彩印二業、有維持會之組織、本互相團結之精神、謀共存共榮之發展、今日蒙各界領袖參加、不僅捲烟業前途之榮幸、亦國貨界整個之福利也、

各業領袖演說 ㊀工商業復興會代表王延松君、謂今日八八節、可謂貴業捲烟業開始復興運動之紀念日、猶如市商會組立之復興會、主旨相同、不過一在本業立場、一則統制各業耳、復興工作、恍如求醫投藥、須先明瞭其病源何在、然後對症發藥、方可收得實效、今貴業同人、能一致團結、將來必達到共存共榮之目標、㊁市商會代表陳蔗青君謂、貴業所定八八節、以「中國人應吸中國香烟」為口號、凡我國人、誠宜取鑑於各國人民各愛其本國捲烟、不斤斤於一切、則此三十餘年歷史之捲烟業、不難自衰落而趨繁榮、㊂報界代表馬蔭良君謂、國貨捲烟之克臻發展與否、應視社會之提倡以及貴業合作努力之程度為衡、㊃金融界代表奚玉書君謂、八八節之字形、含有重大意義、上一「八」字、乃「分」字之首、其意殆謂國貨捲烟業之過去情形、不免有實力分散之象、下一「八」字、適可認為貴會宗旨「共存共榮」句中「共」字之尾、意者自今八八節肇興之後、該業將以前分散之實力、打成一片、懸為共存共榮、

輿論界之表示 昨日八八國貨捲烟節、本埠新・申・晨・時事・民等各大報紙、均刊有社論、或檢討該業以往得失原因、或指定今後應循途徑、深謀遠慮、語多警闢、該會特分別錄後、以示輿論界之一班主張、（新聞報）外商以資力雄厚、長袖善舞、遂得占優勢、益以社會購買力不振、華商烟廠、遂受重大打擊、故今日當另籌維持之策、以目前形勢論、宜注重兩點、其一、華商烟廠宜團結一致、謀產銷合作、如是則可減少無謂之競爭、共謀全業之發展、其次則改良技術問題、關係最大、各廠倘能共同努力、節省無謂犧牲之費、揭彼注此、於根本問題努力、庶可永立於不敗之地矣、（浩然）（申報）今後捲烟業自救之道有三、第一、在謀內部之充實、如提高烟質、改良技術、維持信義、完密組織、第二、在釐正確之宣傳、第三、在謀產銷之合作、以免同業間競爭之無謂浪費、（都）（晨報）國貨捲烟業之經營者、今後應力促產銷合作之實現、蓋在產銷合作之下、可獲下述之效果、一能避去同業競爭之無謂損失、二資金及人才得以集中、謀技術之進步、本業金融之周轉自易、三、對於生產之數量、得以通盤籌算、並能有集中之力以按自給自足的原則、進而提倡國貨捲烟、多少亦可以塞住一點對外貿易的漏卮、但是捲烟不過是許多國貨商品中的一種、今茲烟業同業、能不惜艱鉅、以八八節而紀念國貨捲烟、自屬為國貨運動之另一姿態、為了整個民族工業設想、我們尤盼其他國貨工業能繼起直追、而與捲烟業作正面的競賽、那才更有積極的意味、（民報）國貨捲烟業為自存計、其惟一出路、祇有舍棄自相競爭而團結一致、國內同業有團結產銷合作、捲烟業大可做行、各廠可就生產之數、為各地推銷之支配、免除同業無謂之競爭、如是則推廣經費可以節省、手續亦可減少、即以其所節省者用之提高品質或減低售價、以增高出品信譽、適合消費者之購買力、誠能如是、國貨捲烟業、始足言生存、而與外貨抗衡、

大會分電各地 各地捲烟業同業公會公鑒、晚近以來、我國貨捲烟業、迭遭惡劣環境之影響、形成江河日下之勢、是以敝會同人、竊不自揣、亟圖挽救、經過情形、業經馳報有案、茲為擴大宣傳、持以久遠起見、爰定八八（即八月八日）為國貨捲烟節、特於今日邀集各界代表、舉行隆崇典禮、嗣後永著為例、將於年年此日、開會紀念、大聲疾呼、發人深省、促成設的同趣之舉、冀奏臥薪嘗膽之功、除據案分報外、用特電請貴會本衆志成城之訓、念同舟共濟之誼、一致奮起互為聲援、年年此日、共同紀念、使國貨捲烟營業、蒸蒸日上、以漸臻於光明燦爛之域、無任盼禱、中華國貨捲烟維持會叩齊、

浦江女屍詳紀

死者家世與生平遭際極為可憫 法院對此案頗為慎重嚴密偵訊

本月一日、法租界一號碼頭太古公司靡京輪船啟椗時、纜艇轉動、勿翻起女屍一口、名張金林、年四十八歲、當經水巡捕將屍帶至南碼頭救生局、報請地方法院派員驗明、並經屍屬張周氏認明棺殮、一面經首席檢察官鍾尚斌密飭正副警長張樹平・陳錫蓮・帶同願為證人之郝忠陽、並水巡捕房探員等、先後拘獲褚福慶（即朱福慶）、喬蕭堂、喬威氏・等

男婦三名 口、立解到院、由謝濂檢察官訊供制押候究、各情屢誌本報、自此慘劇發生之後、社會頗為注意、茲將調查所得、續誌於後、

後顧茫茫 死者張金林（係本地人、乃父在日、曾任怡豐洋行及怡和洋行買辦多年、經濟頗為寬裕、死者於二十歲時出閣、妝奩豐富、迨未生育、不幸至二十九歲時、所天病歿、因夫家終鮮叔伯、又乏兒女、於是有人為之作伐、轉醮與五馬路開設府綢莊之孟某為室、同居極為相得、因並不生育、所以領養一女孩（今年十歲、現在山東孟家撫養）於民國二十二年間、該府綢莊因營業失敗、孟某無意經營、遂將府綢莊出盤與人、孟某再同張金林及女孩等、同返山東原籍、奈孟某性喜漁色、原籍雖有髮妻、復納一年甫十七歲之北京女子為妾、異常寵愛、視死者視若奴隸、

悲苦萬狀 今年廢歷四月間、孟某命死者隨同親戚某姓發起隴海傳道、死者乃乘隴海津浦車來滬、隨身僅攜帶短衫褲兩件、及籐箱一具、內有山東饅首兩個半、及龍蝦乾半隻、又隨身帶有金鋼鑽戒一只、藍寶石一只、金手表一只、現洋數元、別無所有、其鑽戒等死者在山東時、緊藏身畔、都易未曾取出、據云因並未取得川資、因此在隴海地方將翡翠鋼鑽一只、質洋十三元、以二元半購得、

籐箱一只 僅便儲藏衣物、其饅首龍蝦等、係在山東購買、以備中途充飢、迨抵上海、其饅首已堅硬如鐵、無能下嚥、死者抵滬後、即至城內小世界東首恒德里一號姨母張周氏家、（死者為張周氏之胞姊所生）暫居、而死者憶及昔年在申時、有開設木梳店之紹興人褚福慶、曾向渠借去洋二千元、當時立有借摺一扣、（其借摺留存山東孟家）歷年本利無着、於是死者一再前向褚福慶

催索本利 據稱數度拔付洋二百六十元、死者認為利息、而褚則以為還本、褚福慶又囑死者登報聲明之後、方可將本如數歸還、由褚福慶央測字攤上繕寫登報底稿、即於六月六日登載新聞報長行告白、標題為遺失存摺聲明作廢、中載（茲遺失存於城內邑廟大殿西首褚万興木梳號存摺一扣、計洋二千元正、現已向該號掛失、並將全數提出、以後該存摺如有發現、

作為廢摺 特此登報聲明、張林記白）死者旋將登報底稿、倩人閱看、始知受愚、於是經人介紹某律師進行訴訟、請追此項借款、簽立委任狀、言明公費洋四百四十元、正在進行中、慘劇突然發生、出事之日、死者係在姨母張周氏家吃夜飯之後、約九時光景、死者擬向小世界屋頂乘涼、而張周氏以家中頗為涼爽、何必定須出外納涼、向之阻止、詎死者答以片刻即回、言畢即出、不料竟成永訣、當晚

死者未回 張周氏亦不以為意、（按張周氏之胞弟、即死者之胞叔、住居租界、家道小康、平時死者或往姨母家、或居胞叔處、但死者胞叔頗不直死者之行為、以夫死再醮、有玷門楣、所以死者雖至叔家、與叔不交一語、）直至第三天、閱見本埠各日報登載浦中發現女屍、所載死者服色、頗似甥女模樣、急向救生局認明、果為失蹤之甥女、現法院中對於此案、頗為慎重、嚴密偵訊、務期無枉無縱、

華豐麵粉廠無法復業

社會局批准依法解雇工人

新聲社云、滬西藥水弄二八九號華豐麵粉廠、因總經理廣少棠經營地產失敗、虧空倒閉後、所有工人三百二十餘人、當時廠方答允、在未開廠前、每人每月、給付伙食費八元、數月以來、相安無事、迨自昨日、廠方因無款給付、宣告停頓、工人乃向廠方交涉、社會局以該廠既無法再復業、已批准依法解雇工人、惟在未解決前、仍飭依法暫維工人伙食、

共和車行汽車碾死幼孩

車夫由捕房提起公訴

住居歐嘉路第一零七號門牌甬婦余黃氏之子余餘廷年五歲、前日下午三時五十分、在該路由南向北、穿過馬路之際、突有戈登路四零五號共和汽車行一八二八七號汽車司機薛應生、自東疾馳而至、一時煞車不及、將孩猛撞倒地、當時碾傷甚重、薛見肇事、即將孩以原車載赴同仁醫院、因拒絕收納、旋復轉送廣仁醫院、醫治罔效、延至當晚十二時氣絕殞命、由院報告嘉興路捕房、飭探費克倫前往調查之下、當將該汽車夫拘入捕房收押、一面將孩尸舁入斐倫路驗尸所、昨晨、捕房將薛應生解送第一特區地方法院、提起公訴、以尚待檢驗尸體等事、故請准改期在案、十時許、復由該院檢察處委派郭煒檢察官偕同法醫張炎・書記官王祖翼・等蒞所、驗明尸體、首據西捕頭稟明前情、又據證人張榮昌等投稱、與死者固無親戚關係、當出事時、曾經目覩見該汽車行駛甚速、未捏喇叭、將孩撞倒後、曾拖過五間門面、始行停車、當時小孩跑過馬路、亦甚速等語、詰之薛應生供稱、南京人、年二十八歲、住閘北滿洲路三六五弄七號、業開汽車已八年、是日開二十碼速率行駛云云、郭君得供、遂諭驗得死者男孩余餘廷、委係生前被一八二八七號汽車撞傷身死、車夫薛應生、既由捕房提起公訴、應候法院核辦、尸交尸母余黃氏具結領回棺殮、

學徒失足跌斃

公共租界天津路四八八弄二十四號門牌某板箱店、昨日下午二時三十分、因天公下雨、三層樓滿儲板箱、恐被風雨侵濕、該店老闆遂命藝徒謝阿桂（年十五歲）登樓整理一切、詎下雨過久、扶梯上泥濘不堪、謝偶一不愼、失足下墜、倒於下層水門汀、碰傷頭部甚劇、流血不止、奄奄待斃、當經店主車送仁濟醫院醫治無效、逾一小時身死、

介紹佛經解義
了因居士所著各經解義處處對此點發揮指引其他考證概不取焉在讀者融會貫通自修自證自成佛果耳
金剛經解義每部一元二角 法寶壇經解義每部二元四角 均七折 外埠函購郵費加一 九五作實
介紹人 呂志伊 李宗黃 屈映光 張耀曾 黃涵之 梅光羲 錢鏡平 郁慕俠
昔黃梅五祖云一眞一切眞萬境自如如如如之心即是眞實若如是見即是無上菩提之自性也

請看 再世濟公
了因居士悲願宏深隨緣救度為證明佛學非徒尚空談以無上自性（自性即如來一名佛性）妙法救治男女老幼一切奇難怪症起死回生而治嬰孩各種急病尤神妙難測十分鐘內立可轉危為安一次全愈茲將本年七月份治愈之人列後 一吳朱氏住老會樂里卅號患氣厥眼花咳嗽心蕩兩腿酸痛盜汗如雨 [illegible]
介紹兼證明人 俞佐庭 顧竹軒 方椒伯 張鵠聲 吳其倫 郁慕俠 胡梓崗 張子廉 吳重公

虎標鐵盒萬金油改良外包通告
包紙加厚兼上蠟光 前後五彩凹凸精印
敬啟者。敝堂所出虎標萬金油。因能兼治內外各症。藥到病除。且夏治時疫。冬搽凍瘡。尤有特效。故風行各地。譽滿環球。遂有一班無恥小人。多方假冒。敝堂深恐購者一時失察。墜其術中。以偽亂真。致治病反以誤病。有違濟世初旨。特將銷行最普遍之鐵盒萬金油外包。大加改良。除前後面均印五彩顏色。兼軋凹凸外。並將紙張加厚。再用蠟油上光。較前更形精美。俾購藥諸君。一望即能辨別真偽。至於售價。則絲毫不加。區區此心。無非為利濟人羣。保全固有盛譽而已。幸垂鑒焉。
虎標永安堂滬行啓 甯波路五九一至五九五號

胡蝶領導 航空遊藝會定期舉行
定十七十八兩晚在辣斐花園 男女明星合演中華民國之妻

中國航空協會上海市徵求隊總隊長辦事處、前准徵求隊七四隊隊長張石川・三〇二隊隊長胡蝶女士・提議、舉辦航空遊藝會、收入悉數移充航空徵募捐款、已決定本月十七・八・兩晚八時起、在法租界辣斐德路辣斐花園舉行、由明星公司女演員王瑩娟・朱秋痕・胡蝶・宣景琳・徐來・袁紹梅・高倩蘋・舒繡文・黃耐霜・嚴月閒・葉秋心・顧蘭君・等諸女士登台表演、並由胡蝶女士領銜、男女明星合演徐卓呆先生新編愛國喜劇「中華民國之妻」、該公司全體男女明星藝術超人、聯合表演、定有驚人貢獻、斯時辣斐德路上、必車水馬龍、極一時之盛、入塲劵每張二元、售劵處蒲石路楓林橋明星影片公司、永安・先施・新新・中國國貨・麗華・福安公司・商務印書館・新亞大酒店・馬寶山公司・國際飯店・及各大商店・暨八仙橋青年會三樓中航會總隊長辦事處、深望各界仕女爭先購劵、踴躍參加、既可娛樂、又能贊助航空徵募運動、誠一舉兩得也、

水災遊藝 助賑大會展期開幕

各界發起之水災遊藝助賑大會、昨日下午五時、在新世界辦事處、召開各股主任會議、到十餘人、由王曉籟主席、當報告籌備經過、旋開始討論、㈠開幕日期、因時間不及、十日不克舉行、應如何展期案、議決、展期十六日下午二時舉行、㈡花選舞選、應如何進行案、議決、花選在本會開幕後舉行、舞選先在各舞塲預選、擇日借舞塲公開決選、㈢與務主任李女杰辭職案、議決、與潘序倫對調、㈣決定開幕時揭幕人選案、議決請梅蘭芳主持、㈤定期招待遊藝界商討進行案、議決定十日下午招待全體遊藝界、同時該會於昨日下午六時、在愛多亞路中華公票房招待全體票友、由尤菊蓀主席、商定表演日程、及各項節目、

鋼琴專家 盛建頤女士返國

盛建頤女士、江蘇武進人、係盛澤承蘋臣君堂妹、前在聖瑪利亞女校習英文、及琴課、畢業後、於念一年冬赴英國、在倫敦皇家音樂院專習鋼琴、以求深造、現已卒業、於月初搭意輪回國、暑假後、滬上著名女校、爭相延聘、女士尚在考慮中、並聞九月初、女士擬開個人音樂會、與社會人士相見、屆時妙音佳奏、聽者當能一飽耳福也、

華籍 副巡官定期舉行筆試

公共租界工部局、曾於五月中旬、發出第四五九三號布告、招考警務處華籍副巡官若干名、茲據工部局消息、現警務處已自報名投考者之中、選定若干名舉行筆試、其地點爲北海路工部局格致公學、日期爲本月二十一日星期三、凡被選與試者、悉由警務處先期專函通知、其未接得該項通知書者、即屬已經落選、可即向福州路中央捕房四百零七號房間索回一切報名時繳呈證書可也、

林振鏞博士回國

林振鏞博士現年三十歲、邃於國學、自民十六卒業東吳法科、及持志文科後、歷在黨政界服務有年、平日著述極爲豐富、對政治問題尤多貢獻、去夏自費赴美、入紐約大學專攻法律、提出博士論文爲「中國司法組織問題」、內容對近代中國司法精神、發揮頗爲翡致、經該校教務會議一致贊美通過、今夏卒業考試、各科均獲優異成績、由該校授予法理學博士學位、聞林君已乘「俄國皇后號」回國、定於本月十一日抵埠、林君各親友將於是日前往新關碼頭迎接、

魏道明赴歐 王鏤冰代三社總經理

時事新報・大晚報・申時電訊社・等三社、於六月間召集股東會、議選董事之後、即推任魏道明氏爲總經理、隣昨魏氏復因事赴歐、事前由三社董事會決議、所有總經理職務、在魏氏離職期間、由協理王鏤冰氏代理、茲悉王氏昨已對三社各部、通告視事、

羅毅赴美留學

羅君翼侯、名毅、福建南平人、國立清華大學經濟系法學士、服務上海鹽業銀行、三年於茲、現聞羅君爲求深造起見、定於八月十三日、乘柯立芝總統號輪赴美、入密歇根大學、研究貨幣銀行等學、并考察國外銀行事業、藉資借鏡、羅君他日學成歸國、對於我金融界、定多供獻也、

工部局法律部七月份工作報告

茲據工部局法律部七月份報告、是月工部局第一特區法院、及江蘇高等法院第二分院、提出訴訟之案件、共一萬四千二百七十一件、較之六月份之一萬一千七百五十一件、略爲增加、此等案件之中、計有行政案件一萬二千九百九十四件、刑事案件一千二百七十七件、行政案件之中、有被告一萬零五百零八人審判時缺席、所繳保證金照章充公、行政案件之經審問終結者、共二千四百五十七件、判罪者二千四百四十九人、無罪開釋共八人、刑事案件以證據不足而撤銷公訴者共五件、其經審問終結者、計一千二百七十一件、判決定罪者一千零八十四人、無罪開釋者一百八十八人、總計是月行政及刑事案件之經各法院審判終結者、共三千七百二十九件、判決定罪者共三千五百三十三人、無罪開釋者一百九十六人、以上各數目字、較之前月均見增加、除上述諸公訴案件之外、復有刑事自訴案二百八十五件、工部局衞生處及工務處提出控訴案件五百五十二件、違犯交通規則、由車務處控訴案件、計共六百零九起、較之前月、各有增減、關於上訴案件方面、其由工部局提出者、計有高等法院二起、前此由工部局提出之上訴案件、計共六十七件、迄今尚未審結者、計有最高法院一件、高等法院一件、其由被告提出之上訴案件、計共六十一件、內分最高法院十件、高等法院四十九件、地方法院上訴庭八件、是月上訴案件之經審結者、計共三十七起、其中被告宣告無罪者一人、上訴駁斥者七件、上訴撤回者一件、原判減輕者二十七件、被告上訴案件之尚未審結者、計共七十四件、內分最高法院三十五件、高等法院三十五件、地方法院上訴庭四件、是月由界外官廳請求移交人犯案件、計共十六起、內涉及人犯三十七名、均以表面證據充足、概予移交、至七月終爲止、各法院尚未審結案件之總數、高等及地方法院共三十六件、連同上訴案七十六件、計共一百十二件、此外復有被告尚在羈押待訊之中者十一件、

林澤人 發明玻璃鍍銅法
係熱水瓶心之大革命 實業部准予專利五年

玻璃上之鏡面、往往以銀粉鍍之、其他代替品、尚未發明、今有林君澤人、畢業於東吳大學、曾任四川萬縣桐油檢驗局技正、從事化學研究有年、費盡苦心、發明玻璃鍍銅法、其鏡面之色澤燦爛奪人、猶如金質、反射力之强、勝過銀鍍者、且其成本、又極低廉、此法除用於鏡面之外、最合熱水瓶心之用、蓋市上熱水瓶多以銀粉鍍之、若以銅鍍之、則其保溫能力、能蓋乎銀質之上、而其色澤之美麗、非常可愛、尤足吸引顧客之心理、林君曾將此法呈請實業部專利、昨已得到批示、經獎勵工業技術審查委員會之通過、准予專利五年、聞欲與林君合作者、可往南京路五十四號接洽、

公共租界 圖書館七月份報告

茲據工部局設立公共圖書館七月份報告、是月借出書籍共六千三百五十六冊、內分小說五千一百六十四冊、非小說類一千一百九十二冊、是月利用該館讀書室者、共二千二百九十八人、該圖書館現有會員共五百七十五人、

泰豐餅乾廠 做存貨抵作解雇金

滬西藥水弄廿一號泰豐餅乾製造廠、（即南京路泰豐公司之製造所）共有工人一百五十餘人、自泰豐公司受不景氣影響停業後、各工人即迭次請求依法解雇、初因廠方尚欲準備復業、故未解決、最近公司當局已無意營業、廠方已征得工人同意、將廠中底貨麵粉七百餘包做完、變價作解僱金、昨日起已開始製造、約半個月後、即可實行解僱、

吳熙驥等訴侵佔 一千二百萬案續審
被告提起反訴 改期十三再審

現住法租界馬浪路普慶里二十二號已故前上海滙豐銀行總賬房皖人吳幸卿之子吳熙驥・吳熙驅・吳熙騶・吳熙驤・等兄弟四人、前延律師代具狀特二法院刑庭、自訴住居海格路一五九弄四號堂姪、已故北平滙豐銀行買辦吳幼舲之子吳恒孫侵佔共有家產及合夥營業上之收益、數達一千二百萬兩、請求依法訊究、並附帶民訴等情一案、法院據狀、已兩度開庭傳訊、被告延陳霆銳律師辯護、並提起反訴誣告之訴、庭諭改期、着自訴人邀證人到案再訊各情、已詳誌前報、此案昨日上午、又屆續訊之期、自訴人祇吳熙騶・吳熙驅・兩人到案、被告吳恒孫亦偕辯護律師到案候訊、十一點半時、由邱煥瀛推事蒞二庭審理、先據自訴人代理律師彭淵恂稱、上次奉諭邀同證人鄧君翔到案候訊、現因鄧有病、赴外埠養病、故今日不及到案、官乃訊問吳熙驥・吳熙騶・年籍後、㈣還有吳熙驤・熙驅兩自訴人、今日緣何不到、㈨一因有事、一因足上患病、故未到案、官即諭稱被告方面、已提起反訴、自訴人等應一齊到案、否則要出票拘提的、並訊熙騶・熙驅・控告被告侵佔、有何證據、由熙驅答稱、有前已有呈案之兩封信及證人證明侵佔之數目、係根據被告大部份財產及先父所管以前之不交涉者、因那時還有錢拿、官又謂這封信不足證明侵佔、並訊以被告提出反訴、有何答辯理由、㈨我們根據事實講的、又訊吳熙驅其話是否與吳熙騶同一意見的麼、㈨相同的、官乃訊問被告吳恒孫、你們分過家否、㈨先祖於洪羊亂時避難出來、無一所有、各人自立門戶、你父之職業、是否由自訴人之父所介紹的、㈨否、是我父一人經營滙豐銀行買辦、與自訴人等絲毫無關係、官遂將自訴人方面呈案之信給被告閱看後、被告稱、此信非我父所寫、既無蓋章、又不簽名、焉能作憑證、況父親筆跡、我認得的、㈣你提反訴、是何意思、㈨他們完全誣告、故提起反訴、請求依法訊究、訊至此、庭諭改期十三日再訊、並諭知自訴人等下次開庭、均須到案、倘再不到、即出票拘提不貸、並令兩造如有證據、從速提出、諭畢退庭、

梵王渡鋸木廠火警

梵王渡遠東鋸木廠、於昨日下午十時許、突然失愼、頓時濃烟衝佈、火光燭天、後經救火會聞訊、即驅車到塲施救、約一小時火始熄滅、聞損失甚大、

同鄉會消息彙誌

廣東 省營產物經理處、自布告限制種糖登記、暫停配運、聽候收買以來、潮梅農民、咸感生機即將斷絕、紛請政府收回成命、以維民命、廣東旅滬同鄉會昨經接到汕頭市土糖業同業公會主席林璋嚴來電、請予援助、分電層憲、將省營產物經理處所頒佈之土糖登記、停運收買辦法、予以撤銷、用紓民困、該會據情、當即召集有關人等、於昨日下午二時、在會議廳開會、計到會者、有李大超・陳鳳元・翁子光・柳柳谷・郭啟明・林蔭岩・林蕉圃・鄭厚臣・林俊庵・主席李大超、紀錄江天鐸、首由主席宣佈開會理由畢、次翁子光報告、潮州旅滬同鄉會發電援助經過情形、並由鄭厚臣・林隱岩・相繼發表意見、旋由主席李大超提出辦法、先電粤省當局、飭令省營產物經理處取銷苛例、呈候核奪、當經一致通過、遂散會、茲將原電照錄如下、廣州分送第一集團軍總司令陳・廣東省政府主席林・財政廳長區・建設廳長何・鈞鑒、省營產物經理處、施行土糖登記、停止轉運、令候收買、遂則科私、羣情惶駭、函電呼籲、敝會篤目時艱、爲民請命、懇准令飭取銷、以紓民困而維生產、同深企禱、呈續、廣東旅滬同鄉會叩齊印、

廣東台山 旅滬同鄉會、自奉市黨部批准籌備以來、對於籌備工作、積極進行、該會籌備會昨日開第三次會議、議決、請馮超俊・溫宗堯・劉維熾・溫應星・鄺富灼・李煜堂・衞相蓀・溫雄飛・溫宗禹・黃福祥・余文燦・馬洪煥・梅哲之・李錦沛・黃檀甫・黃啟光・余海湛・溫毓慶・馬少屏・馬湘・黃惠龍・陳炳權・陳伯權・雷勛民・等爲籌備委員會顧問、並推定李勉辰・雷炳林・黃貫一・黃中文・余達五・李乾亨・李金鑾・甄亮心・李世龍・李鐵血・黃儉信・梅春芳・何能仕・陳明富・陳卓堂・朱梓南・鄺贊・鄺振修・朱蔭球・劉玉堂・雷宜鏘・李雨亭・鄺昌修・許任之・李杏群・余光廷・李節・鄺步揚・陳士渠・李其光・陳夢齡・朱佩芝・王運初・黃美寔・駱乾伯・梅卓生・梁積球・李創業・譚沖・梅兆球・劉慶雲・等爲徵求會員負責人、關於徵求會員表冊、經已印就、並分發各徵求會員負責人、聞該邑人士、近來登記者頗爲踴躍云、

孫師鄭病故北平

傅增湘・齊振林・劉哲・等爲孫師鄭先生籌設圖書社通啟云、敬啟者、常熟孫師鄭先生、夙患濕熱、竟以夏歷乙亥五月二十九日申時、考終北平西磚胡同寓廬、享壽七十、德配及繼室側室、均先先生卒、遺嗣惟孤子炳黃一人、哀苦所操、舉世傷悼、先生卒之前七日、以喪葬屬友人及門諸子、爲籌經紀其事、暫厝永定門外江蘇義園、將以國歷八月十五日在北平法源寺治喪、並就平郊卜兆營葬、視有餘力、或擬籌設鄭齋圖書館、爲先生長留遺念、凡與先生有舊或神交者、幸有以玉成之、節聯幛之費、爲築館之資、庶爲海內外諸君子所共許也、如荷惠賻、請寄北平西交民巷金城銀行收孫師鄭先生喪葬事務處賑爲感、惠函八月十五日以前、請寄北平西磚胡同三十八號、八月十五日以後、請寄北平西舊鼓樓大街八十一號唐宗郭收轉、

金牛牌淡奶招紙可換玩具

蘇州路三八一號所出之金牛牌淡奶、乳酪濃厚、滋養豐富、早已馳名遐邇、今爲酬答主顧起見、特備兒童紙手槍玩具、分贈各界、如以大罐金牛牌淡奶招紙三張、或小罐金牛牌淡奶五張、可向該公司掉換上述玩具一柄、或向經售金牛牌淡奶各店、亦可掉換、惟存數有限、以贈完爲止云、

五金業提高市價
較舊價漲起百分之二十有奇

新聲社云、本市五金業鑒於近日匯價步縮、到貨成本增高、於前日下午、在同業公會、召集各會員討論市價、議決、所有各貨、均一致提高、較舊市價漲起百分之二三十不等、因此人心大見興奮云、

蔡壽康醫師在滬設診

蔡壽康醫師、自民國十六年卒業震旦學院理化博物科後、即留學法國、入斯塔堡大學、專攻醫學、畢業後、曾任法國福爾白克醫院醫師兩年、對於歐西各種最新治療法、靡不精習、客秋返國、任軍政部專科醫師、此次由京返滬、滬上聞人錢新之・杜月笙・陸伯鴻・諸君、堅留其在滬設診、以惠病家、君慨然許諾、爰設診所於英租界慕爾鳴路一〇八弄梅村一號、君於內外科皮膚花柳各科、均所擅長、且能應用最新電療方法、醫治各症、一經診治、沉疴立起、是以近日前往求治者、絡繹不絕、

國醫夏華夫應診忙碌

國醫夏華夫先生、在浙西行醫垂三十年、學識經驗、兩有足稱、嘉湖一帶、久著盛名、夏君臨診、異常認眞、故病家信仰甚深、此次應友好敦勸來滬、設診所於北京路胡慶餘堂西首宋家弄七號、日來診務繁忙、應接不暇、

上海經濟會夜游閔行

博物院路一百二十八號三樓上海經濟會、自創辦以來、異常發達、茲定於本月十一日（星期日）舉行閔行旅行、向市輪渡管理處租定渡輪、自上午八時起程、下午三時原輪回滬、會員及家屬、祇收費一元半、非會員二元、但給精美西餐汽水、由著名之有友司登飯店承辦、同時有國樂平劇等演唱、以助餘興、報名定十號下午四時截止、現加入報名極夥、名額有限、欲加入者、請從速至該會報名、勿失諸交臂、

市聲

▲服務社會之上海殯儀館 法租界徐家匯路楓林橋東上海殯儀館、自開幕以來、一載有餘、營業鼎盛、該館總經理張予權君、規劃一切、久爲社會人士所信仰、是以內容辦理得宜、整理遺骸手續、尤爲妥善、款待喪家甚殷、該館近爲顧全平民經濟起見、特設協濟殮室、取價特別低廉、祇收念元、其他各項、亦減低收費、總之該館志在服務社會、是以不圖牟利、祇求平民實惠、誠打破殯儀館之新紀元也、

▲水壺新發明 最近以中小學學生、每於上習字課之際、加灌清水、往往泛濫滿桌、甚爲不潔、殊抱缺憾、茲有科學家浙人陳粹穗、新發明一種新式水壺、凡課常硯臺上紙值生分加清水時、非常便利、且式樣美觀、製造精良、完全採用國貨原料、業經呈准市教育局批准、在本市各中小學內推銷、並特許專賣、開價目亦甚克己、每只僅售四角、每打四元、現在初銷之際、特別優待、每打照原價再打九折、經售處、西門唐家灣盛組路一二五號順大公司獨家發售、

▲象牌汽水暢銷 俄商仰高汽水廠開設上海十餘年、精製象牌各種汽水、料潔味美、每打價格、與普通汽水相同、而容量較普通者多一倍以上、故喜慶及團體讌會、都所採用、類分十餘種、凡有一種水菓名稱、即有一種汽水出品、該廠現爲普及華人用戶起見、特委請何景記獨家經理、凡本埠居戶定購滿四打以上者、該廠即用汽車專送、不取送力、電話爲七六零四一號、

▲國貨白塔牌奶油之特色 大亞奶油公司發行之白塔牌奶油、確係純粹國貨、曾經中外衛生各機關、化驗證明、質地純潔、滋養豐富、足以抵制舶來品、故自推銷以來、營業頗稱發達云、

天氣報告

徐家匯天文臺昨日午後四時三十分氣象豫報云、山東四周與黃海、天陰有雨、並勁峭之東北風、揚子江下游與此間海濱、天陰、旋風頗劇烈、有大陣雨、因颶風經過上海附近向東北北、或東北進行所致、東海與臺灣海峽、有陣雨、與强烈之東南至西南風不等、颶風中心正午進至距北緯二九度三〇東經一二一八度約六十里以內、風力未悉、又昨日午後三時前二十四小時內本埠氣溫最高八五・五、最低七四・七、去年同日最高八一・七、最低七六・三、

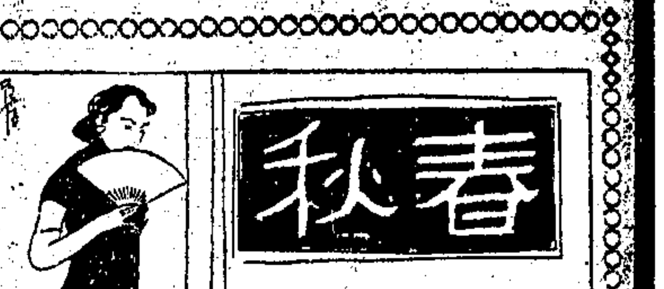

點滴 平凡

平凡被人輕視，特殊受人欽羨，這是由於世界上平凡的人平凡的事太多，而特殊的人特殊的事太少之故。

當老百姓守窮是平凡，作官發財便是特殊；穿布衣吃糙米飯是平凡，錦衣玉食便是特殊。然而無平凡便顯不出特殊，特殊原自平凡中出來。沒有老百姓，那裏來的官？沒有穿布衣吃糙米飯的人去工作，又那裏來的錦衣玉食？可見平凡不應該被人輕視，特殊有時也要貶低它的價值。

正因爲平凡的人太多，他們才是構成社會的眞正份子；正因爲平凡的事太多，它們才是社會生活的主要部分。平凡原來是應該重視的！平凡是主宰，特殊是附庸。（謝仲文）

賑災
羅正

中國人眞是不幸，一年人禍，一年天災；水災纔過旱荒接着又來了，亢旱剛免，大水却又來到。今年在初夏的時候，我們誰都逆料又將要成旱荒了，而誰知沒有多少天的霪雨便呈了大水之象；山洪暴發，潰堤決口，許多地方全成了澤國。人畜飄流，廬舍蕩然，數千萬的災黎無家可歸。呼援叫救之聲，令人慘不忍聞。

現在有幾位熱心公益的大慈善家，最近爲了賑災的事，已晉京去參加賑務會議討論辦法了，而同時政府方面，亦已由財部撥出巨大款額來分配救濟。雖然這些於那數千萬的災民還是盃水車薪，然而倒底也可暫免飢餓，在那些災民正不啻是喝到了一滴甘露呢。

可是上海是天堂，生活在上海的人們永遠是那麼幸福的，水災既與他們無關，旱荒也和他們不涉；總之，什麼天災，什麼人禍，全不會加到他們的頭上的，所以他們始終不會想到地獄下的人們的苦難。但是我總希望他們對這一幅一幅的慘象，闊展開來看看，如果大家還有一份天良的話，那麼也應該將那享樂之資節約些下來，去救救那無數無家可歸，無衣蔽體，無食充飢的難民，免得他們成爲遍野的哀鴻，道傍的餓殍！

不過我對於賑災的辦法却也有一些偶見，要想貢獻給負責辦賑的當局；就是首先應該革除對於過去辦理不完善的劣點。一方面須要視察災區情形散放，另一方面却要嚴厲的防止有人從中舞弊，募多少下來應當散放多少，除去必要的用度外，不能有一文錢的浪費；這纔能夠使得有錢的人願意踴躍輸將，而那些災民也得到了實惠。

水
茱英

水，在這世界上，除了一望無垠的沙漠地之外，隨處都有的，似乎是最沒甚希罕的，所以一般人對於水，似乎都覺得是再也平淡不過的東西。但是水卻實在是對於我們的人生，關係最大的東西。

讀者可還記得麼？在去年夏天，東南數省，滴雨不下，農田龜裂，有幾處竟旱得禾苗都枯槁了，顆粒無收。在那時期裏，在旱區的鄉間，每一個池塘湖沼裏，都給農民們，把最後的一勺水，也用水車踏着，或用噴浦吸着，灌到了農田裏去，想維持一下全家生命之所寄的禾苗的生命。就是那些通流活水，也一天一天的給農民們吸得水位逐漸地低落下去，低落得輕儎的船兒，都會把船底吻着了河底。試想在那時候，「水」是多麼地有價值呀？「水」，對於農民，間接的不只是僅對於農民，幾乎是超乎生命的無價之寶。

但是，「水」對於人類，也不一定是有價值的，有時是被認爲人類之大害。已往的歷史事件且不說，就以最近日本九州的被大風雨侵襲，我們的長江流域的江流泛濫臨來，「水」的別一副嘴臉，一般人也該深刻地認識的了。

不錯，「水」是超乎人類生命的無價之寶，可是有時是會給人們詛咒着的。這是甚麼道理呢？唔，「水」雖是再也平淡不過的東西，但在實際上，也是不能跳出「求」與「供」的經濟的支配律的呀。

餓鬼
「啊！是個餓鬼」。
馮靡尼

『够怕人的，像是骨頭綳着皮的人架子了』。

『咦！怪可憐的』。

一個人圈里，有許多人在說。那人行道上鋪着蘆蓆，躺着一個男子，全身幾乎沒有一絲生氣，手和足像是個細竹竿，皮色已變成灰白色了，眼眶已深陷了，闔着眼皮，嘴角兒流着白沫。枯柴似的手還在抽搐着。這個人誰都看了可憐他的，因爲他是沒得吃，快要餓死的人。

『做做好事啊！餓死啦』！坐在蘆蓆上的女子，在哀求着人圈里許多的人。

一個人圈里是有許多的人，但；只表同情，並不肯救濟，老是瞧着一個將要餓死的人。

那邊兒是青萍園菜館，吃客擠滿了，廚房里分外的忙碌，鍋子不斷地響着。熱騰騰的菜肴，送往每個吃客的面前，吃着還是覺得乏味，來一個蛇一般身體的妓女，吃過之後嘻嘻哈哈地扶着妓女鑽進汽車里去，那里知道對面人行道上躺在蘆蓆上的一個快要死的人。

枯柴的人形，漸漸地停止抽搐，終於死了，他是個餓鬼。

『咦！死啦！做做好事吧』！坐在蘆蓆上的女子，對那旁邊男子屍身看了一眼，在哀求人圈里的許多人。

『啊！眞是個餓鬼』。

『够怕人的，你瞧；像是骨頭綳着皮的人架子了』。

『啊！畢竟是可憐的』。

人圈里是有許多的人，但；只表同情並不肯救濟，而且眼看着這個人嚥氣。

那邊兒青萍園菜館，還是那麼熱鬧，吃客擠滿了，但；那里知道對面人行道有這麼一個沒得吃而死的餓鬼啊！

第十七回 莫問女兒身難言隱痛 爭看貴人臉共仰高風

他一走進門，月英立刻站了起來，身子是緊緊的靠了床，將頭低下去。買多才回頭看到浣花坐在這裏，才笑道：我說怎麼樣開了門呢，原來你在這裏。浣花站起來笑道：我看到買老爺不在家，特意的來和你陪新太太，那還不好嗎？你既回來了，那自然是用不着我了。說着，她就起身向外邊走去。買多才根本就不願意他來，站在屋子裏說了一聲再會，並不相送。浣花把月英的情況，調查得有了八九成清楚，這就向後院走來。剛轉過牆角，却見跟程志前補習功課的那個王北海呆呆的站在一旁，笑臉相迎的鞠了一躬。楊浣花流落在西安，只有給人陪笑臉，給人鞠躬的分兒，那裏有人這樣和他客氣？現在王北海對他微笑着一鞠躬，他倒突然呆住，不知說什麼是好。北海道：楊小姐，你不是由姓賈的屋子裏來嗎？浣花眼珠一轉，心裏早就明白，笑道：他現在已經作了人家的姨太太了。你還念他。北海道：不是，不過，我想你總和他談了一些話。浣花道：談了的。他那買先生在屋子裏呢？我也不過和他說幾句平常的話。北海道：我想他心裏總是很難過的呢？浣花笑道：作新娘子的人，有什麼難過？北海說一句，就被他碰回來一句，也就不能再有什麼話好說。因是靠牆站定，沉吟了一會。（二八五）

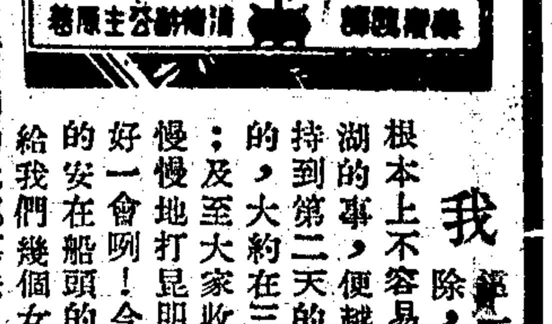

我第一夜原是輪到值宿，雖因伊老人家的煩惱已除，可以不用再愁慮，只是一來坐在地板上，根本上不容易睡熟，二來心上記掛着明天清早要出去游湖的事，便越發不能合眼了；便這樣朦朦朧朧的一直支持到第二天的清早。這裏所說的清早，眞是一些不含糊的，大約在三四點鐘模樣，太后和其餘的人全都起身了；及至大家收拾齊整，蜂擁似的跨上太后的那艘御用的船，慢慢地打昆明湖上浮動的時候，距離太陽上升，也還有好一會咧！今天，太后所用的一張御座，比較上是很高的安在船頭的中央；後面呢，排着許多小型的矮凳，供給我們幾個女官甜坐。我們的船還是用竹桿撐着，絕不倚側地慢慢的望昆明湖的北部蕩去；在那裏，荷花是種得最濃密的一部份，荷葉田田，看去彷彿是在水面上鋪下了一張綠色的地氈一樣。接着，太后就很溫柔地說道：

「把這船停住了吧！大家靜靜地候着，看着，聽着！」

這時候的情景，可說是很有些神秘的意味：在東面的遠處，雖然已有一部份的天空很悅目地熏染着一重紅色了，但太陽的頭，却還躲在下面不曾探出來；有灰褐色的夜，正在逐漸向西移去，把它佔據着的地位，一些些的交割出來；有幾縷黑色的雲烟，裊裊地曳在半空，如同夜之神所繫的衣帶一樣；許多的翠鳥，在我們的兩邊飛翔着，但並不啾唱，似乎在靜悄悄地享賞着清晨的天籟。（三八五）

露天電影場回憶錄
上海通社

又是一年一度的時機，跑馬塲影戲院，花園電影場，滄洲飯店花園影戲塲，相繼爲點綴這個大都會的夏令出現了。這裏，分析了一件事，這三處露天電影場可別爲兩類：第一類是花園電影場，它今年是按例開放，因爲前幾年的夏天它亦出過塲的；第二類則是另兩處，大概一般愛跑新鮮去處的遊客們，對於它們是留下了一九三五年的特別印象了。於是携來了一個小小的問題，前些年代的露天電影塲是些怎樣的分布情形，如果提起來也許使今日的夜遊者藉地憶起舊遊的境地來吧？上海通社於是翻開羊皮書，用鵝毛筆寫它的答案——

一九二四年是上海開始有露天電影塲的年份。「消夏影戲塲」，在靶子路，是這新鮮玩意兒的開路先鋒。同年，有聖喬治露天影戲院開幕，在靜安寺路底聖喬治飯莊的花園裏；這時候蕭漢生氏經營的公共租界內唯一路綫的公共汽車的起點就在聖喬治門口，想留心交通情形者尚能追憶。聖喬治露天影戲院的後台老板是那時赫赫有名的愛普廬影戲院，費力雄厚，選片精審，消夏影戲塲吃不住它的壓迫，到了第二年就沒有影踪了。然而現在聖喬治飯店既已易主，愛普廬亦久已落伍而消滅，往事前塵，徒令人惘然追憶而已。

市塲上永遠競爭着。一九二五年的夏天，聖喬治方以戰勝消夏影戲塲的姿態重復出現，大華露天影戲園亦挾了上海大戲院之後台老板來成爲它的勁敵了。這一處新的露天銀宮是在戈登路大華飯店內的意大利花園裏；環境比之於聖喬治花園，殆爲銖錙悉稱。大華飯店的地方原來是麥邊花園，素以偉麗有聲海上，一九二四年爲人買去，改作旅店，錫名大華。一九三一年秋，大華飯店出售拆卸，基地待價而沽，却是至今未有問津者；地面經工部局乘時開闢大華麥邊兩路，成十字形，倒已成名了。從大華飯店的啟幕以至拆卸之先，大華露天影戲園是年年夏令準時開放給觀衆的。

花園電影塲開在霞飛路拍球總會的一大片草地上，是法租界唯一的露天電影塲，今年也做開齋歡迎人們進去。它開始是在一九三二年，可是拍球總會草地上有露天銀宮却非起源於一九三二年；當一九二六年的夏季，這片草地會爲凡爾登露天影戲院用過。追溯根源，拍球總會這一處所，本是德國花園，歐戰中被法人沒收，改爲公園，名字叫凡爾登，到了一九二六年，才又變做了法國拍球總會的新會址。有人稱那兒叫法商新球塲，是這個緣故；一九二六年的那個影院叫凡爾登，也是這個緣故。

明瞭過去的艱難與繁榮，知道了現在的價值；上海通社於是闔起它的羊皮書了。

君之皮膚能判斷
何種萬能剃鬚軟皂更爲適宜

爲能公司製有兩種上等剃鬚妙品。即萬能剃鬚軟皂與萬能不刷剃鬚軟膏是也。至於何種最適合於君之皮膚。用後自知。倘君之皮膚有油。最好試用萬能剃鬚軟皂。能滌除油垢。使毛孔潔淨。雖最堅硬之鬚。亦可立即使之軟化。剃時輕快。滑潔舒適。如欲格外涼爽。請用萬能薄荷剃鬚軟皂。如君之皮膚乾燥。則請介紹萬能不刷剃鬚軟膏。以其滋潤而無油質。不致沾污刀。剃後一拭即淨。而面部光滑潔。但覺舒適。君不論用何種剃鬚之後。必須先搽萬能潤膚膏。再撲萬能爽身粉。對於皮膚。大有裨益。尤能興奮精神。

中國經理　通泰貿易公司　上海泗涇路念一號　(11)

萬能剃鬚軟皂
MENNEN

合兩種筆尖於一體

作書中途墨水不致告竭　從筆管之絢爛環圈可見墨水餘量

派克真空筆之筆尖。係合鉑，金，鉱製成。形式技巧。製作完善。兩面可寫。同臻美妙。向下可作通常之字。向上可作特別細緻之字。美觀獨具，世所罕見。冒充僞品。不易仿製。其儲墨量增多二倍。計爲一百分之一〇二有奇。持赴亮處。可見墨水。何時加墨。一望而知。

各處高等文具店均有出售　批發情形請向總批發處詢問

兩用筆尖　正反可寫　不需調整

中國總批發　怡昌洋行　上海廣東路五十一號　(八)

Parker VACUMATIC

教育新聞

中學師範教員疑義
教部解釋檢定

教部復山東教育廳、解釋中學師範教育檢定疑義之文件兩件、茲錄於下、(甲)關於中學及師範學校教員檢定各項疑義、茲分別核示如下、㈠所謂精練技術、須經證明確實如呈驗成績恐有不實時、得令請求檢定人補具他項足資證明之文件、至平時教學成績、應以督學視察報告有案者爲準、㈡凡在所任教科範圍內之自編或譯述講義及補充教材之類、如果確係優良、自可爲研究成績、㈢已立案前之畢業生其畢業資格未經報部追認者、不能認爲有效、(乙)中學及師範學校教員無試驗檢定人員、志願擔任科目應以所專習者爲原則、但如所兼習之科目確屬成績優良、亦得准其受無試驗檢定、

兒童衛生成績展覽會辦法

全國兒童年實施委員會前次大會通過之兒童衛生成績展覽會辦法如下、一、本會目的、爲使兒童及兒童之父母以及民衆了解兒童本身之健康程度、設法促進、或矯正、並引起兒童對於健康生活之興趣、注意及努力、二、展覽會日期及地點、由地方兒童年負責機關與當地適中地點之學校合作隨時商酌辦理、三、展覽會之材料分左列各項、甲、兒童本身之勞作成績、㈠衛生成績、㈡衛生圖表、㈢衛生活動照片、㈣衛生模型及標本、㈤衛生的玩具、㈥其他衛生的標徵及器械、乙、辦理兒童健康教育及活動成績、㈠學校衛生室之設備、㈡兒童疾病及身體缺點之統計圖表、㈢參考之衛生圖表、㈣參考之衛生模型及標本、㈤借用或購置之兒童玩物、㈥其他(如健康教育工作之照片等)在展覽會期間得舉行聯親會遊藝會、及其他集會、以能召集兒童之家長到會爲原則、五、開會由負責機關事前約請專家或地方知名之士定期到會評判、會場內亦應備一批評簿、聽衆公評、以爲約請之評判員評判之參考、六、負責主持展覽會之機關、應自製獎品或徵集獎品、以獎勵成績較優者、七、於必要時得應用展覽品舉行巡迴展覽、以期喚起社會普遍之注意、八、展覽會之內容以及開會之經過前後、應從事各種宣傳工作、以期引起社會之注意、九、展覽會所需之經費、由地方兒童年負責機關設法籌給、

中學訓育主任公民教員 市教局令飭呈報工作
▲毋再延誤以憑考核

上海市教育局訓令公私立學校云、案准上海市黨部訓育主任公民教員資格委員會函開、逕啓者、本會根據中央執行委員會頒佈審查中等學校訓育主任公民教員資格條例第十二條、凡經審查合格之訓育主任、公民教員、經學校聘定後、應將其工作概況、至少每學期呈報審查訓育主任公民教員資格委員會一次、以憑考核之規定、會於本年五月二日、本會訓令全市各中學現任訓育主任公民教員、自本學期起、應將在校工作概況、至少每學期內詳爲呈報本會一次、以憑考核在案、刻學期結束已久、各校遵令呈報者固屬不少、而遲未呈報者、尙不乏人、爲特函請貴局、通令本市各中學校長、轉知各該校訓育主任公民教員、遵令迅即呈報工作概況、以資考核、是爲至要、等由准此、查二十三年度第二學期、業已結束、合亟令仰各該校長迅即轉知遵辦、毋延爲要、此令、

寰球學生會後日 召開留學生談話會
▲歡迎本屆留學生參加

本屆留學生、將於八九月間放洋、本埠寰球學生會、特定本月十一日下午五時在會所召集留學生舉行談話會、討論行旅上應行注意事項、及組織學生團事宜、通知東昨已發出、歡迎本屆留學生一體參加、

市商會童軍團 長期露營準備結束
▲吳市長獎贈錦旗 ▲西童軍表示欽佩

本市商會童子軍團、(中國童子軍第五十團)爲國內社會童子軍團之首創者、成立於民國十六年、共已往服務公衆之成績、早爲社會所稱許、此實其平日訓練有方、與辦事人努力所致、今夏舉行一月長期露營於江灣侯家宅即其訓練之一端、該團爲使社會人士注意青年訓練起見、特公開參觀招待領導青年之社會聞人、及本埠童子軍界領袖、特許爲社會童子軍事業之成功、贊美不止、茲聞上海市吳市長根據科長李大超參觀後之報告、亦甚欣悅、特飭人贈送童子軍等錦旗十餘種至該團營地、以示獎勉、又前日(七日)本埠西童軍領袖副會長馬勝君暨該會代理理事長戈登君等代表全體西童軍專誠訪問、經該團營地司令領導參觀、一一詳加解釋後、頗示驚異、盛稱野外技術、且在彼等之上云云、現該團以露營期間將滿、遂令辦理結束、自即日起停止招待外界參觀、

實施義務教育計劃（上）
（雷震在中央無綫電台播音演講）

我今天報告的是正在開始實施的義務教育、義務教育的意義、就是國家用法律來規定全國學齡兒童(指六歲到十二歲的兒童)必須受到最低限度的教育、在國家方面說、辦理義務教育是對於人民應盡的義務、人民也享受這種教育可算是一種權利、國家對於這種教育爲增進健全的人民、爲提高國民的資格、所以含有強迫的意義、歐美多數文明的國家都定有法律來懲罰不遵守的人民、

我國民智蔽塞、急應施行義務教育、早爲一般人所注意、但因政治未入軌道、經濟十分困難、致使關心教育的人無法着手、孫總理也曾說過、「……凡在自治區域之少年男女、皆有受教育的權利、學費書籍以及學童的衣食、當由公家供給、」他又說、「……社會主義學者主張教育平等、凡是社會上的人無論貧賤、皆可入公共學校、不特不取學膳等費、即衣履書籍、費用亦由公家擔負、吾人民的聰明才力、分習各科……」可見我國義務教育的需要、早爲先知先覺的人所注意、但是今日國內之社會情形、民窮財盡、教育享有權僅爲最少數人所獨佔、最大多數赤貧子女、他們受教育的權利已被經濟壓迫剝奪殆盡、所以最大多數的國民、目不識字、毫無知識、他們生活在浪漫、頹唐、懶惰、污穢的生活裏、不但不知振拔、反視爲當然、這樣的國民、如何能和他們談到行使民權、何能談到共同擔負起救國救亡的責任呢、

今日中國內則天災人禍層見疊出、外則強鄰日逼、國勢岌岌危到了萬分、處在這個非常時代、救亡與圖存、是整個民族的責任、也是我們整個民族的生死關頭、我們負有應自己生存的需要、爲應付國際惡劣的環境、只有自己覺悟自己找到生存的路上前進、圖生存的重要條件、只有培養健全的國民、使整個民族人人具有適於生存的普通知識、增加他們必須要的生活能力、要使這個目的能夠達到、我們就應該大家努力向掃除文盲的道路上進行、要將輾轉在苦難中和苟延殘喘中討生活的中華民族、用教育的力量陶冶他、使他從不知不覺變爲已知已覺、從老大病夫世人所輕視的民族、進而爲嶄新的中華民族、這是我們應有的努力、也是起死回生的妙劑、

這次政府下最大的決心以全力計劃推行義務教育、在政府固屬應盡的義務、但是民智未開、經費有限、還得全國人民共同努力、各人盡一己的能力去帮助、使能按步就班循着規定一順利進行、達到最後目的纔好、

假定中國人口總數爲四萬萬、以十人中有一學齡兒童計、全國應有四千萬學齡兒童、據二十年度初等教育統計、全國小學兒童數爲一千一百六十餘萬、失學學齡兒童、約有三千萬、在學兒童僅佔學齡兒童百分之廿三、可見推行義務教育的重要、何況在這內憂外患交迫的時候、一般國民、都不能受到最低限度之國民教育、那麼無論說到政治建設、物質建設、都是空勞無補的事情、

我們國民黨深切了解這點、所以在第四屆中央執行委員會第五次全體會議議決實施義務教育標本兼治等案、教育部曾經遵照頒布第一期實施義務教育辦法大綱暨短期義務教育實施辦法大綱、令飭各省市主管教育機關遵照施行本年復製定實施義務教育暫行辦法大綱及民國二十四年度中央義務教育經費支配辦法大綱、頒發各省市主管教育機關遵照辦理、並令擬具詳細計劃報部備核、現在我將這種實施義務教育暫行辦法以及經費等項摘要報告、尙希望全國同胞共同襄助進行、

一、義務教育之目的

義務教育應遵照中華民國教育宗旨及其實施方針、切合國民實際生活的需要、要注意到民族意識和國家觀念之養成、使全國學齡兒童(指六歲至十二歲之兒童而言)於十年期限內逐漸由受一年制二年制達於四年制的義務教育、

二、強迫入學及緩學免學辦法

在普通小學及短期小學已够收容當地學齡兒童的地方、凡身體健全的學齡兒童、必得入普通小學或短期小學、

至於學齡兒童或有疾病或有其他一時不能入學之原因者、得由其家長或保護人具結請求緩學、倘因有痼疾不堪受教育者、其家長或保護人可以具結請求免學、

凡應入學而不入學的兒童、應對其家長或保護人、予以一定期限之書面勸告、限他必定入學、不然、就將其姓名榜示示警、倘若還不遵守、得由縣市教育行政機關請由縣政府處以一元以上五元以下之罰金、並仍限期入學、前項罰金、仍作辦理義務教育的用途、

三、施行義務教育的程序

各省市應在民國二十四年度、令飭所屬縣市、依原有鄉村城鎮人口、劃定小學區、辦理短期小學、每一小學區平均以約有人口一千人爲標準、每五小學區至十小學區內、須逐漸設置普通小學一所、行政院直轄市亦同、

據各省市報告、預算本年度應辦短期小學六萬校以上、但因經費籌措爲難、實際能確實設立者與預定數必當稍遜、但據近日統計至少當有四萬校、假定每校容學生一百人、可以救濟失學兒童四百萬、

義務教育之實施分三期進行

第一期　自民國二十四年八月起至二十九年七月止爲第一期、在這期內一切年長失學兒童和未入學之學齡兒童至少應受一年的義務教育、各省市爲其給兒童受一年的義務教育起見、應與辦下列各事、

㈠推廣短期小學　限令各小學區就預定設校地點、設立一年制之短期小學、招收九足歲至十二足歲的失學兒童、這項小學以採用二部編制爲原則、每日上下午各教學半日或全日間時教學、至少各授課三小時或四小時、修業年限爲一年、鄉村短期小學得放農忙假、普通小學及其他學校與公共機關內、並得附設前項短期小學班、

㈡改良私塾　限令各地將原有私塾、整理改良、一律依照短期小學或普通小學課程辦理、改稱改良私塾、比較優者、得改爲短期小學或普通小學、

㈢試行巡迴教育　令地方設置巡迴教員、輪往窮鄉僻壤交通不便利處、教授失學兒童、其程度與短期小學同、在本期末年、務使曾受一年短期小學教育或相當教育之兒童至少達到學齡兒童總數百分之八十、

第二期　自民國二十九年八月起至三十三年七月止爲第二期、在這期內一切學齡兒童至少應受兩年義務教育、各省市應將各學區內原有一年制之短期小學、漸漸都改爲二年制短期小學、招收八足歲至十二足歲之失學兒童、還是採用二部編制之原則、修業年限一年、在本期之末年、曾受二年短期小學教育或相當教育之兒童至少亦須達到學齡兒童總數百分之八十、

第三期　自民國三十三年八月起爲第三期、義務教育期間定爲四年、應將各地之二年制短期小學、漸改爲四年制之普通小學、第三期內、對於改良私塾、試行巡迴教育等應繼續辦理、(未完)

京小學校長考試揭曉

(南京八日電)京市小學校長及教師考試八日榜示、共錄取二百七十七人、

各校消息

▲上海商學院　國立上海商學院自裴復恆氏接任院長後、即努力整頓、除撥款訓教合一爲辦學之方針、對於學校之安定、課程之提高、以及學生作業之注重、靡不精心擘劃、今春並在江灣西體育會路重建院舍、開工以來、工程進展極爲迅速、業已全部落成、定今日起遷入辦公、

▲大中中學　崑山路大中中學、創辦多年、平日管教素主嚴格、成績卓著、學生不下二百餘人、上年度會考成績列入甲等、本學期該校前校長、以無暇兼顧、業經向校董會堅辭獲准、由吳瑞年繼長吳氏接辦後、除原有教員一大部分均繼續聘請外、新教員聘請者有省立上中著名教員朱鳳蔡、朱君楊王煜峰等現正從事於物質建設、連日雇工刷新校舍、並提出整頓經費、添置圖書儀器暨體育用具、以資充實、聞該校定於本月十六日舉行入學試驗、日來索章及報名者、頗爲踴躍、

▲中國女中　本市西門林蔭路中國女中校長王孝英、爲熱心教育家、近來對於校務擴大範圍、工作極爲緊張、最近添購圖書數千冊、及增聘專任教員多人、聞該校第二次新生考期、定八月十五日舉行、日來報名者、極爲踴躍、又該校暑期補習班、定八月二十日結束、又聞該校附設民衆識字學校婦女兒童兩班、計四百餘人、

▲明強中學　本市北寶興路明強中學、本學期起、大加刷新、力圖擴充、因鑒社會經濟枯竭、爲救濟貧寒子弟求學起見、設立免費生學額、並增加打字速記等科、連日報名者、甚爲踴躍、該校新生考試、定於九月三日舉行、

▲廣州學海書院　廣州明德社創立學海書院、兼採從前書院制與西方導師制之長、以期造就學行兼優之人材、使能應付世界潮流、並能擔當民族復興之重任、該院所收學生、暫以國內大學畢業者爲限、課程暫分㈠國學、㈡哲學與科學原理、㈢社會科學三組、入院學生、除供給膳宿外、每月另給膏火學帑四十元、俾得安心學業、聞該院爲廣羅人材起見、將於八月二十四、二十五兩日、在滬招生一次、有志應試者、可於即日起、向上海大西路光華大學該院招生處、函索章程、並於二十一、二兩日、向北四川路海寧路角虹口大樓該院臨時報名處報名云、

▲國風職校　本埠小沙渡路新閘路國風職業學校、(原名上海工藝專門學校)本學期改組後、大加擴充、內分商科、染織科、化學工業科、三科、基金充實、設備完善、課程方面、注重技術之訓練、與工場之實習、除原有機件外、並已添購大批針織機、紡織機、及化學儀器、以便學生實習、所聘教員、如前商學院、光華大學教授宋錢九、江南學院、中國公學教授錢然等、第一次招生、合上海本校、及蕪湖、江陰、浦江、招生處、共錄取八十七名、開第二次招生、爲本月十日、第三次爲本月二十日、

▲江西職業中學　南市車站支路江西職業中學、本屆畢業學生胥由校方介紹江西政商學界服務、校長徐蘇中氏、擘劃經營、不遺餘力、此次籌得鉅款、遍辦大批理工科實驗器械裝箱運校、秋季招生開始以來、報名學生踴躍、

小男兒（九）
美國奧爾珂德女士原著　鄭曉滄（宗海）譯

「他會弄簫的，不是嗎？」乃德問，其時韜摩卻已不能講話，因爲他剛把一個蘋果塞進嘴裏去了。

韜摩只得點頭示意，可是不知怎的，一會兒，他居然便又說起話來，道：「啊，可正不是嗎？我們有時還跟了他的音樂跳舞，做體操呢。我自己喜歡一個銅鼓，正想及早把它學會。」

「我最愛的是提琴；我也能彈一個的，」乃德道，他在還有趣的題目上，不禁說起知心話來了。

「你能够嗎？」韜摩問時，並以充滿了興趣的圓睜的眼從他水杯的邊上望着他。「裴先生有一個舊提琴，他會讓你玩的，假如你要的話。」

「你問我能嗎？啊，那是我最喜歡沒有的了。你瞧，我常常和父親，以及另外一個人，一路玩提琴跑碼頭，直到他死了爲止。」

「這不有趣的嗎？」韜摩讚服之餘，不禁喊道。

「不，這是可怕的；冬天那麼冷，夏天那麼熱。我有時倦了；他們有時發了惱，我吃的東西也不够」乃德說到這裏，停下來將蛋汁餅咬了一大塊，彷彿要使他確實相信苦命的年頭兒是已過去了的；然後他更以悵惘的神氣說道，「可是我確也愛我的提琴，不見了它，也覺得不自在。那個人——倪古老——等我父親死後便把它取了去，並且也不再要我，說我是有病的。」

「假如你彈得好，他們會要你加入音樂隊。看我說在這裏。」

「你們這裏有音樂隊嗎？」於是乃德的眼睛亮了起來。

「我想是有的；一隊活潑歡喜的音樂隊，一起都是男孩子；他們有時舉辦個演奏會和遊藝的東西。你祇須明天晚上看好了。」

說了這一番歡欣鼓舞的話後，韜摩又復去享用他的晚餐，乃德卻漸漸深入於非非的遐想，雖然食物滿前，也似無心去嘗味了。

商標　解百勒　麥精魚肝油
TRADE MARK 'KEPLER'
COD LIVER OIL WITH MALT EXTRACT

吾人每於炎熱之秋常覺食慾不振以致營養缺乏身力疲憊補救之道惟有於普通食品之外添加「解百勒」麥精魚肝油因其富含人身營養所不可少之維他命甲乙丁「解百勒」麥精魚肝油味美易化老幼咸宜誠無上之補食也

本品貼有華文瓶簽各大藥房及百貨商店均有出售

BURROUGHS WELLCOME & CO.
(PROPRIETORS: THE WELLCOME FOUNDATION LTD., LONDON, ENGLAND)
LONDON AND SHANGHAI

英國倫敦　中華上海
寶威大藥行
（英商威氏基金有限公司）

將此券剪下並附詳細地址寄至本行當贈解百勒麥精魚肝油仿書

Sh—329—C

體育消息

本市體育場全部落成
工程偉大佈置完善睥睨遠東　圖書博物二館下月亦可完工

市府爲謀市及體育、繁榮市中心區起見、於去年興建大體育場、內部分運動場、體育館、游泳池、三部、現已全部落成、市工務局即將移交與全運籌備會接收、此外圖書博物二館、下月底亦可完成、中時社記者昨向市府探誌各情如次、

……大體育場三部建築……　市府在市中心區興建之大體育場、於去年八月間興工、現已全部落成、該場包括運動場、體育館、游泳池、三部、運動場外部作連環形、中央爲足球場、及跳高跳遠擲鉛餅、國術等場地、並圍以環跑道、看臺周圍長約七百六十六尺、寬約十七公尺、可坐四萬人、立二萬人、共容量較中央運動場大約一倍、此外並有運動員宿舍、辦公室、陳列室、無綫電播音站等、佈置之完善、實可睥睨遠東、該場全部工程現已完竣、僅跑道尙在趕築中、

上海市體育場之田徑場正門　（中時社攝）

……游泳池裝置最美觀……　體育館可容座位三千五百人、立位一千五百人、必要時四週沿牆尙可臨時增加座位、館屋中央爲運動廳、寬約二十三公尺、長約四十公尺、可排設普通籃球場三處、游泳池爲露天式、可容座五千、全池計長五十公尺、寬二十公尺、容量爲二千二百立方公尺、容水六十萬加侖、池內燈光係於水底裝設强光電燈、不但異常美觀、且可防止危險、現經審愼裝置、均經全部完工

……圖書博物館將完工……　市工務局以大體育場全部工竣、而全國運動會又將於二月後開幕、不久擬將該場交全運籌備會接收、以便各界前往游泳、游泳池則定日內放水、正式開放、又市府在市中心區所建圖書博物二館、亦於去年興工、現外牆及鋼骨水泥等鉅大工程已經完工、近正裝修內部、市府並向北平聘請名畫師專任該二館油漆綵畫、該二館工程、預計於下月亦可完成云、

扶輪杯明日開幕 葡日兩隊選手發表

第六屆「扶輪杯」上海國際網球賽初賽、葡萄牙對日本、定於明日在康悌路上海網球會啓幕、計有兩單打作戰、茲將兩國出場球員次序錄左、

(葡)㈠H柯拉沙㈡呂托斯㈢X柯拉沙㈣麥變爾　(日)㈠須藤㈡大野㈢鈴木

楊秀瓊等昨晚到廈門

(廈門八日電)楊秀瓊及妹秀珍並港選手女二男四、乘太原輪、八日晚五時抵廈、寓大華旅社、將參觀漳體育會海濱游泳場十日開幕禮、秀瓊捐募、

節目精彩 賑災網球賽日期確定
下星期三在中國網球會　由吳醒亞局長親自主持

今年我國各地空前水災、哀鴻遍野、各地紛起賑災、上海運動界、自亦不容袖手、因此網球界孫麟方等、有賑災網球賽之發起、又值我國台杯選手許承基自美返國、實是機會難得、社會局局長吳醒亞、亦爲熱心提倡運動者、對此賑災網球賽、尤爲贊同、全力贊助、已允親自主持一切、吳夫人亦熱心非凡、正出全力推銷參觀券、券價分十元五元三元二元一元四種、至於球員方面如許承基卡爾生林寶華邱飛海等等、咸均一致表示贊助、願爲效勞、出場表演、日期已確定爲下星期三、在新加坡路中國網球會舉行、節目方面、已由孫麟方君接洽妥當、非常精彩、爲上海球迷所稱理想者、大致決定如下、

單打　許承基　對　林寶華
單打　卡爾生　對　邱飛海
雙打　許承基　林寶華　對　卡爾生　史規亞

黑人拳擊家 勞安斯一回敗金氏
▲錦標呼聲益高

(芝加哥七日電)黑人拳擊名家勞安斯、今晚在第一回交綏之中、打倒芝加哥好手金求溫斯克、此賽之初、籌備甚嚴、恐防發生意外不測、勞安斯勝後、錦標呼聲益高、不日將與培歐或薛墨林交手、

許承基卡爾生 明後兩日表演
在星加坡路中國會　精彩排定非常精彩

我國出席「台維斯杯」國際網球賽代表許承基及管理卡爾生二氏、業已於六日安然返滬、現由全國體育協進會邀約海上第一流中西球星林寶華邱飛海張定劍史規亞潘理維區及北平名手羅孝建等、定於十日十一日假星加坡路五號中國網球會舉行表演比賽、藉資觀摩、以供滬人士賞、按許、卡二氏、由美載譽新歸、球藝之猛晉、是屬意中事、屆時競爭精采必多、定能引人入勝、茲將排定兩日比賽、秩序如左、

▲八月十日(星期六)
許承基對卡生　(單打)　下午三時半
羅孝建對張定劍　(單打)　下午四時一刻
許承基卡生對林寶華司規亞　(雙打)　下午五時正

▲八月十一日(星期日)
許承基對邱飛海　(單打)　下午三時三刻
卡生許承基對林寶華潘理維區　(雙打)　下午四時三刻

陳其浩昨招待許承基
▲因天雨改於十四日比賽　▲許定十五日乘輪返爪哇

我國參加台維斯杯賽選手許承基及管理卡爾生、於昨日下午四時、應本埠熱心網球運動之陳其浩君邀請、在海格路融圃寓邸舉行茶會、因昨日天雨未能舉行比賽、改期到下星期三(十四日)下午四時舉行、

▲茶會招待　昨日下午四時陳其浩在海格路融圃私邸茶會、歡迎許承基及卡爾生、原定並在該處球場舉行一次友誼表演、旋因風雨交加、場地潮濕、未能如願、昨日應陳氏邀請前往者、計有吳醒亞・文朝籍・錢可誠・邱飛海・許承基・卡爾生・譚敬・崔聘西等二十餘人、

▲改期表演　席間並有上海大戲院麥伶新馬師曾・羅嘉蘭・銀花瑞等參加、由陳其浩夫婦殷勤招待、並以天雨未克舉行表演、事以爲憾、許承基卡爾生爲酬答陳君盛意、決定改期至十四日(下星期三)下午四時在原地舉行表演、許君決定十五日乘輪返爪哇、據許君云、返爪哇後、全運會時、來滬參加與否、尙未決定、昨日自內地選來參觀者甚衆、不料大雨、陳君謂不勝抱歉云、

上海女子游泳會成立 聘請陳璧君任會長
▲俞斌祺任指導

上海女子游泳會、公開徵求會員以來、參加者達一百五十二人之多、七日下午二時假江灣兩江女體師大禮堂開全體大會、計到會者汪葵先、李令媛等一百零二人、由發起人張嘉蔚任臨時主席、及報告經過情形、會員補填志願書、通過大會章程、該會議決事項如下、㈠聘請陳璧君女士任會長、㈡向上海市教育局登記、㈢聘請俞斌祺君任指導、隨聘黃女士任總管理、㈣職員暫不公選、由張嘉蔚、金問渠、伍娟娟、劉定蜀等主持會務、繼由俞斌祺君及陳鷹華等演說、四時散會、會員一百餘人、均換泳衣、行下水禮、由指導測驗成績、區別高初二級、指導初學及高深技術、如起點、轉身、爬泳、仰泳、及蛙式等、七時始畢、選出十四人、參加十日之航空游泳比賽、現規定每日下午四時後在兩江訓練、

滬西小球最近結果

隊名	結果	裁判員
羅洲F勝少光	一對〇	宋槿
江灣勝瑩光	二對一	吳嘉祿
市西勝[illegible]	五對一	談國方

莫愁暈船片

驚濤駭浪中　弗愁暈船苦

乘輪浮海。驚濤駭浪中，船身跌宕上下。鮮有不患嘔吐，困倦暈眩者。其原因則由神經中樞緊張所致。服之可莫愁暈船片而立即制止暈船。解除緊張。而服之。便備

各大藥房均有出售

倫敦紐約　莫愁製藥公司監製

郵電合設，各郵局內均可拍發電報。

商業新聞

金融

金市過程曲折多

多頭出籠大戶追購

動盪的結果……又漲五元二

金市昨初漲後、情形極爲恍惚、飛起驟落、雖於挺拔、多方雖有大德成猛烈拋出、其奈大戶同豐恒等追購不怠、結果復漲、晨初以海外銀市英縮而美平、惟大條腳地、謂收市後美國收買近遠期之說、蒙得里遠期銀價略跌一厘及三厘不等、滙兌消長、倫敦生金縮四便士半、塲外預備交易開出、升爲零六七元、大戶如恒餘春源永大德成惠祥日昌福興永福餘俱進、逐漸漲到十二元、開後以中央銀行掛牌揭曉、英美俱平、海關金單位縮四厘、標金標準價降爲九九元八角、加之美聯社電告、銀派參議員湯麥斯決將取銷利益稅、附加於均富案內、以及以前所簽字之銀派議員四十二人、均表贊同、並繼續敦促政府購銀等訊、而退入十元關內、一度小跌、無如本埠心理、並抓滙票、不久仍升至十元關外、滙市驟緊、買氣再熾、而漲到十六元半、中央外、滙市驟緊、買氣再熾、銀行趁賣塲出、滙豐亦隨亦來拋售、惟因銀行趁塲內傳說、某行售條、慘跌十餘元、滙動實風、賤仍抓、買戶陸續活動、滙市又隨之而緊、不久內回升至十元外、人心已感恍惚、華商有所塞出、內盤忽形不支、且告下游、回跌達十元、銀行趁賤來扒、預測印銀小一安那、仍易拉上、無奈人心不定、市況極度恍惚、不易捉摸、午刻起仆頻繁、後市上塲內外後餘風而穩、隨後略跌、大戶落手補進、逐漸升至十元外、隨市平常、印銀雖小一安那、惟買方仍湧、不久即告回跌、入後某某大戶仍由他號代進、再升至十五元外、印銀回升一安那、滙勢難持久、稍後又呈徘徊、收市後上海銀行忽代香港塞出現美滙、內盤奇硬、前起跌風、今將一天市況誌後、

晨開爲九一一元、較前收又漲七元二角、大達大德成福興永永利申康禮昌大發永俱售、即跌至零八元三角、福餘萬興元盛永恒餘春源永福興永惠祥趁低納條、漲到十三元三角、有利塞九月份先令四三七五、永利迎祥售條、降爲一元八角、惠祥春源永進到三元半、恒餘大發永永利福餘又賣到一元八角、惠祥福興永春源永元昌永福餘等前來購條、滙市吞緊、九月份先令四三七五、時輸予結、乃漲到六元半、中央出現先令八一二五、大德成恒餘惠祥萬興大達日昌趁高脫手、降爲二元、預悉滙豐掛牌、英縮一二五、美縮二五、福興永尚進、滙盤旋、迨夫華比出來現美元六八七五、恒餘萬興福餘元亨大德成賣到零八元半、大達福興永同豐恒同益尚進到十元、無如恒餘恒昌永惠祥義豐永福興永禮昌大達福餘源茂永售條、大陸塞九月份美金三七五、跌至零元一角、禮昌大德成恒餘萬興恒昌永福餘益成趁低納條、升至七元二角、福興永恒昌永尚賣、到五元八角、麥加利吃九月份美金三一二五、恒餘元茂永大德成昌興永惠祥中康進條、回升至十元、益成福興永福昌永售條、退爲零七元二角、大德成恒餘進至十元零四角、大德成恒餘萬興等陸續購買、大通吃九月份美金三一二五、而漲到十三元、惠祥福興萬興大來同福興永脫手、中跌至三元、福餘恒餘利豐惠祥大德成售條不已、美金三七五、升爲六元、惟以恒餘大發永尚售、而降爲四元一角、印銀預測小一安那、禮昌迎祥等前來進條、漸漸降爲四元六角、元盛永利豐禮昌福興永恒餘同益等略進、收爲九零五元一角、收市後恒餘同益等略進、

後市開盤九〇七元七角、昌大大德成恒昌永納條、升至八元七角、福興永恒餘日昌售條、退至六元、恒餘惠祥大德成尚納、升至十元、福興永餘慶永趁高脫手、降爲零七元六角、滙豐略有扒結、大達迎祥中豐來進、乃漲到十一元、永利義豐永恒餘乾昌祥日昌等連袂售條、印銀初報雖縮一安那勿動及縮一安那、未有影響、逐漸跌至零六元八角、同益大德成猛購、回升至十元零三角、印銀二次報來回長一安那及勿動、福興永惠祥賣出、跌至零七元六角、同益永利元盛永大德成福興永趁低納條、升至九元九角、元盛永不時供條、退爲八元八角、掙扎之下、收盤爲九零九元、收市後義豐永恒昌永恒餘元昌永裕新祥福興永大德成等俱賣、上海銀行有香港頭寸塞出現美金零六二五、五、竟降至五元內、查一天開最高價九一六元半、最低價九零三元、計有十一元半上落、結果較前收又升五元二角、

結價以中央銀行標金標準價掛牌漲爲九九元八角、照收盤價言、約撳十二元弱、較之前收少撳七元餘、本月份登賬價九零九元、上午補水九零九元、下午補水九零二元、

塲內交易尙旺、空方多方脫手、雙方俱現興奮、求供適與前日相反、綜計同業計多方六家、空方四家、總計仍爲、本月份條子除公單淨剩一百三十三條、共

公單昨空方已解所者、計開泰十四條、永豐十四條、今日多方應收者、計福興永二十二條、恒昌永七條、共計二十八條收解、結價計九零三元、

交總數計前市九萬三千零八十一條、後市八千九百零七條、

晨開為九一一元…… 成交總數計前市六萬三千九百二十一條、後市一萬八千九百零七條、

華商復扒匯市轉緊

▲收後港方來賣……外轉硬化

昨據外電倫敦大條、近平而遠縮零六二五、紐約銀市仍未更動、蒙得里遠期銀價跌一釐至三釐不等、倫敦生金縮四便士半、英對美長一二五、美對法漲三磅音、美對英升二五、英對法長一二五、滙市晨開近期賣價、英滙一先令五便士八七五、美滙三十七元、較之前收、計英美兩滙俱形平定、開後形勢趨緊、中央銀行掛牌揭曉、英美俱平、海關金單位跌四釐、美聯社電告銀派參議員湯麥斯、提出將取消白銀利益稅、附加於總統所提均富案之中、以交換國會議過等說、又形微鬆、但皆有行無市、後以華商心理仍好、大戶又抓、趁以銀行雖塞、而過程仍現緊狀、中央銀行趁賣拋出而遭挫折、滙豐銀行後滙豐大陸來手拋售而回硬、銀行趁賤抓結、過程漸漸發緊、惟因人心恍惚、華商反來塞出、仍有轉鬆、預測印銀小一安那、銀行趁賤仍納、午收市仍平、收後上海銀行忽有香港頭寸、塞出現美金而稍鬆動、惟收後、安那、新豐洋行塞出美金而稍鬆動、惟收市仍平、收後上海銀行忽有香港頭寸、塞出現美金而稍鬆動、惟收後上海銀行忽有香港頭寸、塞出現美金而稍鬆動、惟收後上海銀行忽有香港頭寸、塞出現美金而稍鬆動、惟收後上海銀行忽有香港頭寸、塞出現美金而稍鬆動、惟收後上海銀行忽有香港頭寸、塞出現美金而稍鬆動、惟收後上海銀行忽有香港頭寸、塞出現美金而稍鬆動、惟收後上海銀行忽有香港頭寸、塞出現美金而稍鬆動、惟收後上海銀行忽有香港頭寸、塞出現美金而稍鬆動、計英緊零六二五、美緊一二五、美滙二十一元二五、美緊零六二五、美滙三十七元、較之前收、計英滙平定、英緊零六二五、美緊一二五、華商約扒少數先令、及美金二十餘萬元、中央仍塞現先令、有利滙豐塞先令、大陸上海新豐塞美滙、麥加利正金則扒、今將一天成交錄後、

英滙晨開近期賣價一先令五便士八七五、有利塞九月份半便士八七五、中央售予花旗現貨八二五、滙豐售予正金同月同價、及八七五、上海塞八月份八一二五、有利抓同月同價、三井塞九月份五六二五、滙豐吃八月

份八七五、有利塞九月份五六二五、午收近期賣價一先令五便士八七五、後市華比售予三井現貨八七五、興業售予麥加利九月份五六二五、收盤賣價現貨一先令五便士八七五、八月份八一二五、九月份五六二五、十月份三一二五、十一月份零六二五、進價照加零六二五、

美滙晨開近期賣價三十元零六二五、華比售予大陸八月份三十元六八七五、麥加利抓同月八七五、大陸售予麥加利九月份三七五、麥加利抓同月同價、上海售予麥加利同月同價、華比吃八一二五、大通納同月二五、三菱抓十月份五元、同月同價、大通扒九月份六元三七五、午收近價三十六元九三七五、後市有利售予滙豐八月份八七五、新豐售予麥加利同月九三七五、(收市後)上海塞現貨七元零六二五、收盤賣價現貨三十六元九三七五、八月份八一二五、九月份二五、十月份五元七五、十一月份二五、進價照加零六二五、

金融業局勢安謐

輔幣進出亦稀

昨日市塲中情形依然毫無繁華滯閑之可言、然就各方面局勢觀察、則最近市況、以放欵既稀、各業希望調劑之門經已成絕望、目下大都抱穩健態度、故金融業務完全屬於淡淡不動之中、昨洋拆如舊、仍開一角、及劃頭加水無加一律白劃、良有以焉、至於拆票交易、目下比較前月間稍微活躍、故早市轉賬有三百十餘萬、新交易二十餘萬、午市交易二十餘萬、小總會中交易六十餘萬、洋押欵交易取贖四十餘萬、新做出七十萬、鈔票進出、最近因其他各銀行不敢儲最多、故現在祇中中交貿等四行爲最多、昨日收回五十餘萬、發出額約有一百餘萬、客路來源二十萬、去胃完全無聞、錢莊洋公單收解四千一百萬、洋劃頭欵收解七百二三十萬、各路滙欵五十餘萬、收現三四十萬、銀行收解消息、外商銀行收解票欵一百七八十萬、各種貨滙押墊什欵收解三百零數萬、電滙欵六十餘萬、外匯結價欵九十餘萬、特滙欵八十餘萬、出倉五十萬、華商銀行收解票欵一百八十餘萬、各種貨匯稅押什欵收解三百九十餘萬、電滙欵六十餘萬、特滙欵四十餘萬、進倉六十萬、日商銀行收解票欵二百三四十萬、特滙欵八十餘萬、出倉四十萬、諸欵收解五百七八十萬、外滙結價欵四十餘萬、電滙欵八十餘萬、結價欵四十餘萬、至於其他各種特殊欵項、緣目前既少放欵、無新欵消息足錄云、

輔幣市況、非常冷靜、昨江南小洋、早市爲七百三十五元、較前日早市略有軒輊外、下午竟無市價、亦勿動、廣東小洋、早市爲七百三十五元、午市完全無交易、做出交易、早市二十一萬角、午市七萬五千角、銅元並無長縮、仍爲三百四十三千文、合代價洋一萬二千元、做出交易四萬一千一百六十串文、合代價洋一萬二千元、又本市一十二元五角四分、交換總數、銀元九百二十一萬七千八百五十三萬零一百五十一元一角八分、匯劃銀元三百二十三萬二千七百零六元五角三分、代收總數、錢業一百六十九萬五千五百八十四元七角五分、其他八十三萬六千四百十元零零八分、

證券

漲跌不定之債市

昨華商證券交易所、市面趨於混沌盤旋狀態、四十八號多頭不動、尙有零星吸收、爲數已微、二十號及二十一號等稍有買進、五號及北幫賣出、各幫交易尙未見踴躍、市價乃趨於漲跌條忽不定、昨日經過、開盤散戶頗有吸收、裁兵猛漲四角半、入後北幫頗有賣出、自廿捺遠期起、忽轉下游、廿三關忽小三角、足以見人心之恍惚不定、次盤前列因此亦走疲軟、惟二十號及二十一號等買進較多、自廿關起忽又走上峯、正六回高三角半、忽漲忽跌、乃濟於平、市價結果、裁兵一九關微好二角、餘則仍小五分、角至三角不等、九六堅定無榮辱、成多總數、共計五百九十七萬元、玆將其漲跌結果、比較列表於左、(單位元成交單位百元)

債別	前盤最高	次盤最低	較昨日	成交數
編遣八月	三三·七〇	三三·四〇	平	一〇〇
編遣九月	三三·三五	三三·二五	平	[illegible]
裁兵八月	六九·一〇	六八·六〇	漲〇·〇五	八五〇
裁兵九月	六九·二五	六九·一五	又〇·二〇	四〇〇
一九關八月	三七·一〇	三七·〇〇	又〇·一〇	一、一〇〇
一九關九月	三六·四〇	三六·二五	平	[illegible]
一九善八月	四二·一五	四二·〇〇	平	[illegible]
一九善九月	四二·七〇	四二·三〇	跌〇·一五	[illegible]
廿捲八月	四四·七〇	四四·五〇	又〇·二〇	[illegible]
廿捲九月	四三·五〇	四三·七〇	又〇·一〇	[illegible]
廿關八月	四四·九五	四四·七五	又〇·一〇	[illegible]
廿關九月	四四·九五	四四·七五	又〇·一〇	[illegible]
廿統八月	五〇·二五	四九·九〇	又〇·二五	[illegible]
廿統九月	五〇·六五	五〇·三〇	又〇·一五	[illegible]
廿鹽八月	五〇·六五	五〇·三〇	又〇·一〇	[illegible]
廿鹽九月	五〇·〇五	五〇·〇〇	又〇·一〇	[illegible]
金短八月	六〇·六〇	五九·七〇	又〇·一〇	四、五〇〇
金短九月	六〇·八〇	六〇·六〇	又〇·一〇	四、五〇〇
二三關八月	三五·九〇	三五·四〇	又〇·二〇	二、二〇〇
二三關九月	三三·二五	三三·一五	又〇·一〇	二、五〇〇
二三關八月	三〇·五〇	三〇·三〇	又〇·〇	一、九五〇

美股參差帶疲

新豐洋行報告、昨(七日)紐約股市、參差帶疲、商業股票則升、齊七月份營業增加百分之二十、鐵道股與公用股皆有多頭出籠、債市平靜、小交易所股票小去數角光景、全日成交一百三十九萬股、茲將道瓊斯指數列左、

	八月六日	七日	上落
三十種實業股	一二三·六四	一二三·六一	跌〇·〇三
二十種鐵道股	三三·二四	三三·一〇	跌〇·一四
二十種公用股	二五·一一	二四·九六	跌〇·一五
四十種債券	九六·五〇	九六·六九	漲〇·一九
十一種物品	六一·〇〇	六〇·九七	跌〇·〇三

紗花

靜待美棉估計發表

紗花多空無甚動作

紗連朝狂升猛降之紗市、漸現風平浪靜之狀、今則市勢異常安定、買賣因大部分心理依然觀高、吸收之額、尙未吐出、至於賣方鑒於現紗走勢漸鈍、各方皆無起色之望、空額亦不動、乘之明日美棉估計發表、多空兩方均持審慎態度、因此市塲交易、大爲濟耳、

金雞平定　標紗前市開盤、因上日美漲、各月一致上升六·七角、於是塲中人氣仍挺、新買復漲至九百十五元外、然多方視賣簿平淡、遂漲略有出者難未踴躍、然多方視賣簿平淡、遂漲略有出施、故檯面未見十分緊張、惟一般同業、皆在多頭地位、心意一致看高、不過內地經濟尙枯、商業難以發展、三收盤因多頭吐出而轉疲、結果各月比上日收盤價跌○·二○三角、午後開盤、市象果各月比上日收盤價跌○·二○三角、午後開盤、市象片清淡氣象、多空兩方成交甚少、營業時間頗短、多空須待明日美棉報告如何、再決離趣、結果各月比上午收盤價、均漲二角、查賣出益大一千四百包、泰興八百五十包、生源九百包、慎記四百五十包、潤康四百包、恒德五百包、長豐五百包、益祖四百五十包、達記一千包、仁百十包、買進大豐三百五十包、信誠五百包、長豐一千一百包、一日間最高低價及收盤價列下、

標紗	最高價	最低價	收盤價	漲跌	存賬數
八月期	一七二·〇	一七一·五	一七一·八	跌〇·一〇	二五、九〇〇
九月期	一七二·四	一七一·六	一七一·九	又〇·〇〇	[illegible]
十月期	一七二·〇	一七一·二	一七一·七	又〇·一〇	四五、〇〇〇
十一月期	一七一·三	一七〇·八	一七一·一	[illegible]	[illegible]
十二月期	一七一·〇	[illegible]	[illegible]	[illegible]	[illegible]
一月期	[illegible]	[illegible]	[illegible]	[illegible]	[illegible]

紗銷兩百包　現紗銷路仍滯、查全日各幫買去統計僅二百包、行情平疲、各幫買額如下、

內地	一二六	江西	一〇
長沙	二五	汕頭	一〇
同行	一五	蕪湖	五
海州	二〇	寧波	一

棉市亦呈平靜之局、但八月期多方把持甚力、始終不放、且軋空心思未能消散、據一部分云、多頭公司方面、近遠期吸進之包額、約八萬担以外、所以市盤一鬆、即來加碼、乘之標金堅定、大批額子關緊不放、市態較昂、

鄭標穩峭　標花前市開盤、各月微漲五分、因標金飛漲、又至九百十五元外、較上日漲起十三元、致人氣緊急、買方活動、遂記又來補空、檯面較緊、二盤續漲一角、但拍至三收盤、金價漲後復落、紗市略疲、市價轉疲、結果八月期與上日收盤價勿動、遠跌五分至一角半、午後開盤形平常、加之明日美棉生產估計發表、有一說天氣良好、數量必增、又一說明日上下在二三十磅音之間、政府預測估計量爲一千一百三十四萬二千包、較私家估計爲少、多空均靜待估計而動、交易殊鮮、結果各月比上午收盤價漲五分至一角、查賣出愼記八百担、元一千五百担、長豐九百担、大昶一千四百担、益康八百担、瑞源一千四百担、裕成一千六百担、合興七百担、買進遂記四千七百担、愼昌一千八百担、長和一千八百担、長豐一千担、一日間最高低價及收盤價列下、

標花	最高價	最低價	收盤價	漲跌	存賬數
八月期	三五·〇〇	三四·九〇	三五·〇〇	漲〇·〇五	一五、一〇〇
十月期	三五·三〇	三五·二〇	三五·三〇	又〇·〇五	一四、〇〇〇
十一月期	三五·三〇	三五·二〇	三五·三〇	又〇·〇五	[illegible]
十二月期	三五·四五	三五·三〇	三五·四〇	[illegible]	[illegible]
一月期	三五·四〇	三五·三〇	三五·四〇	[illegible]	[illegible]
總計					六八、一〇〇

廠銷呆木　現棉銷路依然沉悶、廠方採辦頗稀、來源計姚花一百四十包、通州花一百包、

通州花	四一·五〇	申新廠進	一〇〇包 現貨送廠
通州花	四二·〇〇	公大廠進	一五〇件 又
靈寶花	四二·五〇	[illegible]	[illegible]

美棉政府報告之預測

七日紐約電、哥爾蘭公司本屆新棉估計、百分數爲七〇·二、八四〇〇〇、生產額八三二〇、八日發表之政府報告、預測其生產百分數爲七〇·〇、產額一一、三四〇、〇〇〇包、

白羅溪花漲風獨熾

昨美棉開盤、各月跌四至六磅音、交易以政府報告發表在即、雙方了結居多、其後因外商實出、棉農套售及天氣良好、仍處疲勢、利物浦賣進後、政府又實進期棉、以抵團棉處現棉之出售、市價乃回、政府報告因借款問題、除出人意料外、對於市價將無甚影響、最後十月期多頭了結、市價獨跌十二磅音、餘月跌一一二磅音、現貨跌十磅音、英棉現貨跌一點、期貨跌二三點、印棉七八月白羅溪花因缺額而結、計平果爾漲一·七五羅比、奧姆辣漲○·二五羅比、白羅溪漲四·七五羅比、遠月漲○·五羅比、原電錄左、

美棉	比上日	合國幣	英棉	比上日	合國幣
十	一一·二〇	跌一三	四一·一〇	現	六·九五 跌一	四四·一〇
十二	一一·二三	又二	四一·四〇	八	六·三六 又一	三八·六〇
一	一一·二四	又二	四一·四〇	九	六·二三 又二	三七·八〇
三	一一·二七	平	四一·五〇	十	六·二一 又二	三七·七〇
五	一一·三〇	又一	四一·六〇	十一	六·一〇 又一	[illegible]
七	一一·六六	平	四一·九〇	十二	六·〇八 又二	[illegible]
現	一二·〇五	又一〇	四一·三〇			

印棉		比上日	合國幣
平果爾	一六八·〇〇	漲一·七五	一九·八〇
奧姆辣	一九九·五〇	又〇·二五	二三·三〇
白羅溪	二三八·〇〇	又四·七五	二七·七〇
四五月期	二二九·〇〇	(二·二五)	二五·六〇

又據孟買電、八日白羅溪花之開盤預測、爲二百二十一羅比半、較上日收盤漲一·五羅比、

市價

銀錢

▲早市　角 二千七百七十五文 ……

江南	(每萬)八百卅五元	
廣東	(每萬)七百卅五元	
拆息	一角	
銅元	三百四十三千文	
衣牌	三千四百二十文	
角坯	二百六十七文	
貼水	九十一文	

▲午市　……

公單貼現　上海銀行業同業公會　貼現率每千元每日二角五分
拆息每千元每日二角

糧食

粉市過分振作爲難

老多頭了結

粉市昨日又呈挺貴、洋麥報價、芝加哥好四分至一角零、坎拿大好四分、市場人心、因金價騰貴、各月份人心一致良好、較之前日收價、即高二三分不等、以後各盤、交易尙見活絡、市面盤旋、以新買戶未能旺暢、老多頭反有了結、故大部分難看好居多、市氣則過振爲難、至現粉去路、閘津幫尙覺活絡、昨市標準粉開出三萬包、價二元四角、分七厘半、結果本月份較好一分半、九月份好一分半、十二月份好一分半、十一月份好一分、十二月份好一分、一月份好一分云、

麩皮市面、日轉平定、以去化勁滯不一、價之升沉、亦少把握、昨日麥麩交易、雜糧交易所自下週起、回恢下午交易、新麩喊二元二角、散牌麩喊二元一角半云、

期麥人氣良好

昨期麥市面、上午開盤後、各月份均呈俏利、洋麥報價、雖祇好四分、至一角零、惟以金價復升、業內外人心、當然良好、故開價後、各月份喊價、均較提漲二三分不等、且以內地麥價一無鬆動之意、業中人心思、均看穩固、不過銀根呆滯、非至不得已之時、方能殺振耳、結果本月份漲二分、九月份漲二分、十月份漲四分、十一十二月份漲二分、現麥市面、北市無正式見交、祇閘北口行家直接配廠者計五千餘包、價與前日相仿、至南市開出者、山東麥高喊三元七角三分、羊河麥三元七角、琉璃麥三元六角半、

	八月六日	八月七日	上落
▲芝加哥小麥 九月份	一〇·二五	一〇·七〇	漲〇·一三
十二月份	一一·五〇	一一·一〇	跌〇·一〇
現貨	一〇四·〇〇	一〇四·〇〇	不動

▲加拿大小麥

天雨銷淡河米修削

一各地新早秈陸續有到一

本米(滬北)昨日河下各幫來源十二三號、因天雨銷路清淡、北幫白粳上段之貨、價修去一角左右、次者平定、薄稻鮮頂之貨價小近尺、中次削小一二角、東新粳到近千石、交易平常、價形站定、其餘花色略爲見軟、(滬南)祇到七八號、貨共一千四五百石、市面續疲、人心虛弱、及天雨客稀、致本街納滯、包胃祇青島稍辦四百餘包、大局形勢散淡不振、市色下垂、蘇同粳南港早稻等行情步落數分至一角、青角松泗等薄稻價再貶角粗、至於東新因頓天雨續定、陰變元稍軟、杜洋尖以到貨時斷、亦看平服、

洋米市況、漲風已挫、因各省早秈新米、接連上市、昨又有甬江新早糙一百包運到、陳糙亦到二百五十包、杭州硤石等處前存洋尙多、近日亦復將高貨退申來售、來數雖微、然洋米去化更爲清淡、今後市面或可逐步平落矣、惟本街胃口尙香、內地及寧波仍有次洋米問津、北洋南京長江亦有少數應酬、故市面尙能平站、全日開出西貢三千五百包、滬邏二千二百包、小絞高貢及早糙一千多包、行情均與前市相似、甬新早糙則初次開價八元八角半至八元四角半、陳早糙八元三角半、

絲茶

紅綠茶交易均稀

昨日洋莊紅綠茶市況、均極清淡、各歐莊多因上星期發出大批電報、極少回音、並因連日滙價上落不定、是以多持觀望態度、全市祇同孚天祥怡和福時等行、買進鄱門紅茶及珍眉針眉鳳眉瀡珠貢熙等綠茶、共計六百餘箱、其中珍眉市盤、較前見低二三元、餘均穩定、

南北貨

木耳湘蓮漢地報跌

木耳近以漢口水勢已退、來源漸增、昨據漢口電訊、堰耳到五百包、價已降至八十八元、比前相差五六元、當即售通、閘途貨尙有漲耳口耳三四百包將到、後市尙防再鬆、新衛蓮地價爲四十一元四角、滬地亦以水退有到轉降、新衛蓮亦降至三十四五元、但銷路見呆、後市亦恐難立、

橘餅紅米均見回漲

油頭橘餅、前因市價猛跌、來源久斷、近日銷路略見活動、而存底亦屬不多、昨號盤喊二十二元、比前升起二元、擴產區函訊、劃中成本須二十五六元、故雖漲一二元、仍在倒懸之中、腳地頗堅、

紅米以銷稀、久無續到、各號方所存者、均價虧本、近閩汕頭出產不多、價升三三元、故申市亦帶升元許、有再緊勢、

生仁粵銷轉增

生仁前日廣幫進意頗濃、共採入一百七十噸、較之前盤漲起一角許、計歸德仁七十噸、六元半、碭山仁十噸、六元四角半、徐州仁四十噸、六元三角半、翻晒徐州仁五十噸、六元二角、

糖市

海口糖有實行統制說

昨日糖市、以關金無甚上落、趨勢尙平、公會劃盤二四粗砂白現貨十七元一角、原價無更動、稍有成交、轉口貨叫升五元三角未成、本廠綿白振裕一號、以現貨不多、叫升至十六元四角、但乏受手、號盤有潮幫開出黃崗青五百餘包、較高者九元八角、次略減、又下檔棉赤三百餘包、十元三四角、受手均甚踴躍、海口糖據號方私電、有統制已實行說、確否待證、

雜糧

▲雜糧交易所

油餅

▲大連電報

絲市

茶市

海味

魚市

進出口各貨彙報

輪船進口報

出口輪船報告

最實惠之雪茄

老牌 紅衣女 小呂宋雪茄

四 六 十分 枝裝三種

減售大洋壹角

如此越吸越愛的雪茄。竟售如此廉價。實惠至極。一試方知。

上海交通路 荷蘭煙公司 總經理

各煙紙店均有經售

鉛字

請用漢文正楷活體鉛字

字體精美絕倫　鉛質堅實耐用

整批另配特別優待　樣本價目函索即寄

認明漢文謹防混充

上海望平街 漢文正楷印書局

半淞園 夜花園

今晚偉大貢獻 燄火

門票仍售二角

開幕以來從未放過係餘火大王騎人傑作延長時間務請早臨

上海市私立量才業餘補習學校招生

本校定於九月九日開學，即日起，開始招生。茲將辦法列後，有志補習者，報名從速。

科目　第一至第七校：英文，國文，日文，算學，及簿記。第一至五校加德文，法文兩科。

上課時間　每日上午七時至八時半，下午七時三刻至九時半。

學費　每科每月四元或六元，以上每科，訂有減收辦法。

時間　即日起（除星期二）每日上午八時半至下午一時半。

地點　大陸商場三樓南部本校各校均在南京路。

手續　經口試後，指導員分別插班，學生並須親來報名處認定時間。

不分性別　不限年齡　印有章程　承索即奉

第一校……南京路大陸商場三樓南部三三三號（一至七校總辦公處）（電話九五〇六二）
第二校……虹口塘山路下海廟澄衷中學內
第三校……法租界東新橋石路白爾部路民治中學
第四校……南市黃家闕路安瀾路滬南第一小學
第五校……公共租界靜安寺路斜橋弄七十五號
第六校……曹家渡方角場保衛團內
第七校……南市林蔭路南口中國女子中學內

常務校董　李組紳　潘序倫　李大超　校長　李公樸

量才婦女補習學校招生請閱明日此處廣告

紅獅木紗便宜貨來了

本廠見到現在市上發現一種某牌木紗價比本廠紅獅老牌木紗爲低，俗語好貨不賤，賤貨不好，往往購用者不到去徹底研究，祇聽價目便宜，爲得計，[illegible]本廠爲求各界明瞭起計，自八月一日起，特製新裝紅獅木紗，每羅售價洋六元四角，[illegible]紅獅老牌木紗仍照舊價，[illegible]請各界購用研究，便可立辨。[illegible]經理處上海北浙江路天潼路西源茂里廿二號，電話四二四八五。

滬太戒烟療養院

本院爲海上高尙優美戒烟專門醫院，自建西式大洋樓，占地十餘畝，另有病房，寬敞，空氣十足，四週園林，風景宜人，院內設備，力求完善，聘請經驗醫師，採用特效新法，負責戒除一切毒品，不論新老烟癮，或吸紅白丸等，均保迅速安全，脫離苦海。▲詳章函索，均可

●添設城市分院正式開幕　戈登路檳榔路口（玉佛寺隔壁）朝南三層洋房，電車直達，交通便利，衛生設備，齊全清潔非常

▲院址　上海滬太路餘慶橋

▲門診部（一）英租界愛多亞路龍門路口南京大戲院對面（二）虹口楊州路鴨綠路口維揚共舞台對面

（附註）各界有志到院戒烟可先至門診部或城市分院接洽●入院時備有汽車接送

自由談

針孔中的世界

漁

透過針孔所見的世界，也許眞有這樣現象：視泰山如丘垤，須彌爲芥子，客觀的世界，其實決不是這樣小；然而人的世界，可決不是怎樣大。在人爲的世界中，你所能覺察存在的世界，只有針孔般的大小。因此你所能曉得的：米幾個錢一升，柴幾個錢一斤，布幾個錢一尺，什麼地方有油水可撈，什麼地方有女人可嫖，不及這個標準，則你是一個傻子，超乎這標準，則你是一個叛道者。一個傻子，最多不過爲開玩笑的資料而已，一個叛道者，「古已有之」的辦法是「繩之以法」，法里賽人的釘死耶穌，頗具這樣的意味。傻子而供開玩笑的資料，叛道者而供維持法律尊嚴，寥寥幾個傻子，寥寥幾個叛道者，行古老的辦法，送上十字架，或「屏之遠方」，則一個社會的完整，自無問題。不過人之不齊，各如其面，就是你用斯巴達人殺戮嬰孩的辦法，强制使之齊，但人力總有時而窮的。傻子滔滔皆是也，叛道者亦頗不少。這就難了。在他方面，即是你自己認爲合格了，然而早有些歐洲的優生學者們，據說根據生物學的立場，拿出他們學者的權威，很不客氣地斷定有色人種是不良的種族。這種學說，無論正確與否，可是我們的稗販學者，自命爲權威的××家學的人們，頗拾外人的唾餘，說我們的種族這樣，種族那樣，這樣一來，我們不是都變爲傻子，就是白人文化的危害者，到了這時候，問題頗有些嚴重了。

自然說這種語的少數白人，自別有目的，這種說教信不信可由我們了。信仰他而自甘列於低等的，那當別論，不信他而想爭一日之長的，自必把這種污蔑的言論，一腳踢開去。可是有一先決條件，那就是在這種族將遭空前大危難的時候，我們的眼光也應該離開那針孔，我們的觀念的世界，應該不是米幾個錢一升，柴幾個錢一斤，布幾個錢一尺，什麼地方油水撈，什麼地方有可嫖。個人的生存是有限的，種族的緜延是無窮的，問題就在爲個人的目前享樂呢？爲社團無限的緜延。走前者的路，那末什麼都不必說，走後者的路，就得以獅子搏牛的力量，與外來的勢力鬬，與天然的災害鬬。在就在這過程中。所以目前的時期，正如狄更斯在他二城故開頭所說的一樣：「是最好的時期，也是最患的時期；……是光明的季節，也是黑暗的季節；是希望之春，也是失望之冬，我們有一切在我們的面前，我們沒有一件東西在我們面前，我們都直接走向天堂，我們都直接走向別的方向：……」這幾句話，可以說明了這時代的一切。然而我們可正不必失望，也不必畏懼。社會的變遷，正是社會的演進的歷程。H.G.威爾斯在他的「人類的工作財富與幸福」(The Work, Wealth and Happiness of Mankind)一書中的序言說「……我們一切人到現在才開始了解我們是生活在我們時代任何體制的兌變中，在一個混亂中，一個新的就將成長。一切種類的力量都在目前進行着解體的工作，但同時都在建設一程較大的奇怪的機構的新氣象，使我們在那裏面適應生活。」推陳出新，這是一個必然的歷程。而作爲社會原動力的人們，唯一的任務，就在放大了目光，發揮人的力量，集結起來，盡一人的任務呀！

迎梅

曹聚仁

梅蘭芳博士說是載了榮譽歸來了。

在囂然衆口中有這樣幾種說法：甲說中國戲劇在歐洲那麼受歡迎，那一定中國舊戲還有很光明的前途；乙說梅博士從歐洲歸來，他將採取歐洲戲曲之所長，補中國舊戲之所短，產生一種中國戲爲體西戲爲用式的新戲曲；丙說歐洲人心目中的梅博士，等於歐洲人心目中的非洲野人，只是一種好奇的心理，其意義並不高於朗德山的環遊世界。把梅蘭芳歐遊這回事估價太高或太低，以爲梅蘭芳的戲劇將使歐洲戲曲界起大變化固屬妄語，即說梅博士走馬看花忽忽走了一趟，會使中國舊戲曲有什麼大變化，也是期望過多：自然說梅博士這樣走了一趟，全沒有意義，也是半衎腊的說法，我們不能首肯的。

藝術的形式，常是花樣翻新；從極舊的形式中，加一番改造，便成爲簇新的樣式。彷彿旗袍一樣，穿在摩登女郎身上，並不覺得不調和。世界藝術之流，東西互相灌溉，從來分割不開，譬如觀世音菩薩，她包含有希臘的神話成分，又參加印度人的色彩，到了中國，再把她塗飾起來：誰也不能說屬於某時某地的產物。西洋戲曲中，承受希伯來埃及人的藝術形式極多，中國戲曲中，吸收了西域，印度的藝術形式，俄國介於歐亞兩大陸之間，很早就滲注了東方的色彩：由於梅蘭芳的表演，使他們更注意一點中國戲曲的形式，本無不可能之理。另一方面，梅蘭芳看了許多西洋的戲曲形式，他用來改變一點中國戲曲的形式，也事實上所應有。但這都是逐步改良，戲曲界並不因此激起大波浪，中國舊戲曲並不因此有光明的前途。

我所要問梅博士的：戲曲的內容，屬於意識部分的，梅博士究竟有沒有什麼變動？就戲言戲，麒麟童所演的九更天，的確能够感動觀衆；廣告上時常看見「九更天代滾釘板」一字樣。但那是提倡封建哲學的劇本，固然還有地主看佃戶輪月當値的事實，奴婢制度還是到處存在着，我們決不承認「代滾釘板」有「人」的意義。又如百齡圖那本吉祥戲，明明該寫軍閥專橫，沒落時代皇帝的悲痛，偏演作公主尊嚴不可侵犯，由皇帝作調人，然後夫婦和好如初，其歪曲事實，早失去了時代的意義。中國舊戲的沒落，並不是形式的沒落，乃是內容的沒落。舊戲以擁護農村宗法社會的道德爲牠的唯一使命，農村宗法社會既已完全崩潰，生在那土地上的花卉，自然都萎敗下來了。梅博士對於社會現實的看法，若沒有澈底的改變，不把戲曲的內容完全改變過，無論那一種改良方式都是徒然的。

我對於梅博士並沒有過大的期望，只期望他自己不要辜負了這一回的遊俄。

閘仔嶼海濱

斐兒

檳榔嶼，半年不見的「閘仔嶼」海濱。

那是黑夜，我去閘仔嶼的海濱。燈塔閃擺着片白光在海上。檳榔嶼的海潮，奏着低沈而諧的音調，微風輕輕地在所坐的背椅上吹拂，遠處馬來半島的海岸閃射着微弱的燈光。世界是一片的黑暗，檳榔嶼住民區的市聲是異常低沈，海用着催眠的樂曲，輕輕地吻着海岸。天上閃着星星，美麗的海面隙播出背後音樂亭的音傳所樂奏出來的樂調。一種天籟與人籟的交流，融和成一片和諧的韻律。柔和的空氣，抑揚的樂聲，溫婉的海潮和燈塔發出來的明亮的燈光，滙合成閘仔嶼的海濱之美。如果說新加坡的海是雄偉與壯烈的，那麼閘仔嶼海的片海却是秀婉而柔和的。新加坡的海潮鼓起了人的雄心和熱血，檳榔嶼的海水却教人沈入藝術的沈深的境界。新加坡的明亮的海面使人展開幽深的幻想之翼，檳榔嶼的秀麗的海面却教人張開美術家之眼。如果說新加坡的海是可愛的，那麼檳榔嶼的也未曾不令人眷戀的了。

隔天也會去叫做……的海濱。那完全是鄉村的樸素的海景。海的前面躺着廣大的沙灘，下午的陽光把細沙映成金色。岸上是椰着大片的碧綠，海水中浮起零落的人影。遠處悠遠地偶然傳來了微小的市聲，飛禽的鳴叫聲澈得可被聽見，海上偶或浮起了一片帆影，一堆淡薄的白雲會在天空上浮移。這里的空氣是沈寂得像在晚中，海平靜地睡臥，宛然像酣夢不醒。

整個檳榔嶼的海岸線是在秀麗的高山的俯瞰中，檳榔嶼海峽夾成一幅深綠的錦帶。雖然牠已喪失了海本來壯烈的面目，然而我愛牠像是一幅尙上的藝術作品。

×　×　×

孩子

柴大珂

孩子六歲了，一天一天長大起來，很活潑；也會淘氣，和旁的孩子，一般要吃愛玩，吃飽了不够，趕着媽媽要，成大的玩着，也不知道疲倦，玩得起勁，連飯都忘記吃。媽媽的喚聲提醒了他，才走上飯桌，沒精打彩地。他不高興着笑，氣惱了，哭，也和旁的孩子一樣，他不知道怨哀，有的着，他只是看了隔壁的哥哥弟弟姊姊妹妹儘多着，自己却沒有，隔壁發生了羨慕的心。但是他到底沒有，所以他又氣又恨，恨得厲害時，便哭出氣，據他媽媽告訴他說：「人家的哥哥弟弟姊姊妹妹，不能奪了過來，算是寶寶的；這和寶寶的皮球木槍刺刀是寶寶的，不能給人家搶去，算是人家的一樣。寶寶是媽媽生的；是媽媽的，所以媽媽才愛！」孩子並不知道哥哥弟弟姊姊妹妹是怎麼一會事，他只知道只有一個媽媽是屬於他的；他是媽媽的，可是他覺得隔壁的哥哥弟弟姊姊妹妹很可愛；和他很合得來，他便愛和他們玩。當然啦！他們也很愛這可愛的孩子，孩子所怕着不敢接近的，只是隔壁孩子的母親。

「叫化子……小癟三……」隔壁孩子的母親，常常這樣地吆喝着孩子。「叫化子是多麼可厭的東西。」孩子在想：「不是那些骯髒的枯瘦的一個麼？」

「我有了一個哥哥或是姊妹便好了！」在他感覺他寂寞時，總是唯一的希望着，如果希望是實現了，誰說？這孩子不是幸福的一個？但他永久沈浸在這怨哀之中，他只有和隔壁底哥哥姊姊……玩時，才把這怨哀暫時忘掉，可是在他獨自一個在想些什麼時，這怨哀立時走進他的小小的胸窩。

「隔壁的哥哥姊姊……是成天在一塊兒，假使寶寶有了一個哥哥或姊姊妹妹時，也可以成天到晚，在一個屋子裏玩；一隻棹子上吃飯；一張床上睡覺了！」當他母親上街買東西時，他一個人孤獨得可憐！他是需要一個或二個的底哥姊姊弟弟妹妹啊！」孩子有些懷疑，問他媽說：「隔壁的孩子，既然不是寶寶的哥哥姊姊弟弟妹妹，爲什麼寶寶叫喚他們哥哥姊姊弟弟妹妹？」雖則孩子覺到隔壁的孩子，是待他很好；而同時他們正互相親暱地叫着。

「叫叫也罷了，不過他們究竟不是寶寶的哥哥姊姊弟弟妹妹！寶寶的哥哥……是……？」他媽是這樣流着淚回答，孩子很奇怪！他一提起要一個哥哥或姊姊時，他母親總是哽咽得說不出話來！孩子是覺得母親的飲泣是可愛的，能够同情他沒有一個哥哥或姊姊！不像隔壁孩子們的母親，動不動就打人罵人！把他唯一的游戲伴侶拆散。

孩子很不喜歡看時常沈鬱着的媽媽的臉，也從不常聽到媽媽嘻嘻哈哈的笑聲，他快活着；媽媽並不一定是快活，只有他淘氣了，母親却會裝着鬼臉笑臉，逗引孩子笑。孩子識字讀書時；母親也是笑着的孩子領會到，只有識字讀書是能逗引出他媽媽的笑臉，因爲，媽媽的笑臉，是孩子所喜歡看的。

隔壁的孩子穿的是花的紅的；帽子上嵌着閃閃發光的玻璃塊，很好看，孩子也愛，只恨自已穿的，總是那麼白的褲；黑的帽；藍的短衫那麼淡淡的顏色。可不是麼！那天孩子吵着要紅的襖，媽媽同孩子在街上剪了一件紅老布的短襖。

「隔壁的哥哥弟弟……來搶寶寶的紅布襖了！媽媽！我可不給他們呢！」當夜他便這樣狂叫着在夢裏驚醒過來，因爲，這件紅的布襖，是他唯一的心愛物。隔壁的孩子們的爸爸，隔了好久總得回家幾次，而且總得帶些玩的吃的歸來，使孩子們歡喜，那不是一個高大的身材，和對過人家的包車夫一般麼！」孩子是這樣地紀憶着，但孩子的爸爸的影子都不曾回來，他理想中的爸爸—據母親說：「爸爸是在很遠的地方賺錢。」孩子想：爸爸非但不愛他，而且他也不愛媽媽，否則，爲什麼不回來看看媽媽！因爲他看見他媽說起了爸爸就弔淚。

孩子想：「爸爸眞是一個可怕的動物，隔壁的孩子們，不是常常給他爸爸打得高聲的狂喊嗎！他們屁股不是靑一塊紫一塊嗎！」

「爸爸一定是可怕的人物！」隔壁孩子們的爸爸，是在賺錢；孩子的爸爸，也在賺錢；賺錢是一般的；那麼兇惡也是一般了。他堅決的肯定了，爸爸是這樣的一個動物想起了爸爸便使他怕，他極力的把腦中的幻想推出來，可是，越想越怕，夜裏便發魘，夢見一個陌生的兇惡的男子，重重的打他。幸運得很，爸爸是始終不歸來，這才使他安心了一半。

孩子也連想到媽媽說起爸爸便要哭，一定因爲爸爸是打了媽媽，這樣，孩子便很堅決地把望他爸爸永久不回來，但是同時他更需要有個像媽媽一般可愛的哥哥……。

大學時代（四一）

德國施托謨著　陳隱之譯

我們走過隧道，進入林子，已經快到通上跳舞屋去那條小路了，此時我們從另一邊林木看過去，看見好多人團聚在海灘上面。他們靠近水面站着，似乎忙着把一件看不清楚的東西安放在地下。正在這個時候，有一個穿捕魚衣服的人走上山來。「底下有甚麼事情！」我順便問一句。

「不是好事情，先生！」他回答，「一個年輕姑娘落水死了。」

「娜羅啊！」我喊，不知不覺把弗里茨底手抓着。

他嚇得喊了一聲。「你說甚麼！」他說，來遮掩他的感情。

同時我們就互相緊契地穿過林木走下海灘去。我在路上聽見底下衆人紛紛談論此事。「她有甚麼事情過不去呢？」一個粗鹵聲音說。「這大概是一位高貴小姐，你看她是穿得齊齊整整跳下水去的。」然後又沒有聲音了，祇是波浪在滿灘卵石裏頭滾動的聲音。

當我們從樹林走出來時候，整個海灘散佈滿了太陽光輝，我幾乎被牠照得眼眩了。她在這陽光照耀之下躺着。我們一走近來，那些捕魚人便向旁邊讓開；我們清清楚楚看見她，沒受一點障礙。果然是她？再沒有一點疑惑了！蒼白的面孔擱在沙灘上；一雙跳舞的小脚現在不動地從衣服底下露了出來；水淋淋的一頭黑髮掛滿了海藻和貝殼。白玫瑰已經不在了，也許是落到海底去了。

○　○　○

那天早晨以後又過了好多年。—在大學城教堂院子裏，高長的草叢旁邊，安放一塊白色大理石碑，上面刻着「雷麗娜．波力累」幾個字。—這石碑是散居德國各地的三個同鄉安下的。（完）

中報緊要分類廣告

徵求

亥龍父覽　自父走後，祖母焦急萬分，家中悲哭，均盼見字即速歸，有事可與面商，萬勿意氣，切盼。亥龍啓

鴻泰弟覽　汝於上月廿七日晨出走，迄今未回，家中不知何故，母親因你出走，思念成病，亦願汝姊弟速回，[illegible]不論有何難處，可以告人，家人特再登報通告，務望速回，[illegible]

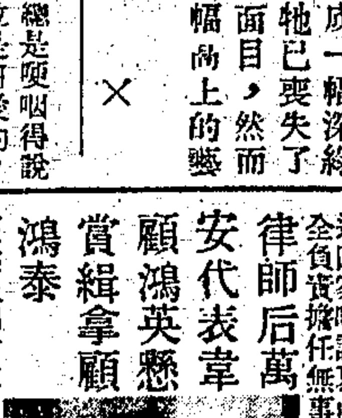

啓事　律師后萬安代表章顧鴻英懸賞緝拿顧鴻泰

重價徵求寶山縣舊圖　敝處茲爲研究寶山縣沿革，需用前清或以前寶山縣舊圖，並附有說明，以正確係某一時期者，如合用當以重酬，請寄本報第二三九號信箱，當面談，以答盛意。

中國商業函授學校免費招生　教局登記，商業國文簿記銀行等科，附郵二分寄上海滿洲路本校索章

學日語不費錢　新編自習日語會話，中文註音，準確可自學無師，每冊一角，郵票通用，寄上海郵政信箱四五一號

家庭職業　謀生方術　此術男女皆可做，人人必需，[illegible]　針灸術　[illegible]

贈送國醫雜誌　函索附郵票六分即寄　蘇州長春巷國醫學校

贈送　新生活火柴　[illegible]

贈　憑報附洋三角，即奉贈價值二元美感女性照相三十九幀，不同肉感，並加贈最新編製歌曲二十種。上海交通路華建書局贈

王虎辰與王小妹　出版了　此書係文壇怪傑沙不器著，凡關於王虎辰王小妹結合經過詳情趣史，及溺水溺死諸事，現已出版，每冊大洋二角，加郵二分，外埠函購寄費加一成。售上海山東路二一號曼麗書局特刊部發行

敬送白濁除根方　專治新老白濁神效，照方配服，立愈永遠斷根，生育照常。敬托上海法界維爾蒙路一九四號餘慶莊代發，函索即寄

專治白癜瘋　祖傳妙藥，萬試萬驗，治法簡便，取效從速，詳細治法病原價目函索即寄，附郵四分。天津特二區二家台三號王懷德堂啓

安亭新中電氣股份有限公司清算人啓事　本公司於七月二十八日股東會議決解散，宜告清算，並推選鄙人爲清算人，特代表通告各債權人務於八月底前開具清單寄下，至人欠各項亦仰迅速將欠款如數清償，以免追索。本公司所有廠房機器綫路材料連同營業區域，如有意接盤，請移玉接洽，除函登記外，特再登報公告。清算人陳明燭啓

臌脹無憂丹　此丹發明以來，迄今十餘年，活人甚衆，凡患水氣臌脹，腹脹，氣虛中滿，婦女血臌，小兒疳膨等症，經服此丹，無不藥到病除。▲說明書函索即寄▼每料廿元，半料十元，每盒五元，函購不加寄費。

上海南京路永安公司西橫街 正威大藥房 總發行

代售處 杭州萬利藥房 太和藥房 寧波五洲藥房 青島神州藥房 濟南神州藥房

遺失

遺失聲明　茲小號由伊藤洋行出內外棉紗廠四支君子牌單一號頭第三〇一號計拾綑，在途遺失，已向該廠掛失止出，今作爲廢紙，特登報聲明此告。隆順號啓

敬送遺精早洩自療法　[illegible]

敬送腎腦病方　[illegible]

敬送肺癆腎病指南　[illegible]

啓事

曹伯聞偕室王秀蘭啓事　[illegible]

江蘇上海第一特區地方法院公告　第一七〇號（聲請執管徐俊良遺產）　[illegible]

江蘇上海第一特區地方法院公告　第一六八號（聲請執管董桂庭遺產）　[illegible]

其他

現成拉絨機出讓　[illegible]

中報年鑑　中報特種發行部啓

人體美之研究　中報特種發行部啓

中報月刊　△欲定閱最有價值的刊物……

永安天韻樓

彩戲場　日夜開映

世界偉大滑稽有聲巨片　　中國最新哀艷名片

冷面滑稽　斐開斯登　得意傑作　　徐素貞女士　主演

紐約街頭　　破鏡重圓

大京班　八月九日日戲　九本千里駒

劉先臣　印德山　邱淑成　白利云　蕭坤廷　郭吉泉　陳瑞　譚紅梅　于桂芬　陸子良　沈慧人　周克斌　白玉英　穆春山　周蘭芳

永安天韻樓新柳琴社話劇　八月九日（日戲）情劫　（夜戲）慷慨

大韻樓鳳儀社　八月九號禮拜五夜戲　朱王　頭本香翠緣

先施樂園

門票買一送一

日夜影戲場由十二點起　日夜開映

國產最新武俠巨片　巾幗鬚眉　（片已檢查給許可准證）

社會武俠戰事巨片　烈士墳墓

安樂場大京班男女合演日夜全體登台

景艷芳　孫柏齡　路凌雲

（日戲）城天別龍戰　（夜戲）重排傑作新戲　頭本西遊記

娛樂社 白話新劇　月光團 摩登歌舞　愛而登 機關歌舞　吉慶班 紹興文戲　揚州班 維揚新戲　香花會 羣芳會唱　雅言社 改良申曲　四明班 寧波灘簧　飛武團 空中人　雅韻社 滑稽京戲　徐勝祥 大套魔術　鶴鳴社 化裝蘇灘　夏鶯鶯 乾坤蘇灘　什景戲 現代滑稽　賞嘻嘻 戲迷四簧　鄔一鳳 時派滑稽　趙紫雲 湖流滑稽　筱湘雲 女子拉戲　和合社 滑稽話劇　王玉珍 什樣奇技　精儉團 滑稽趣劇

王蘭芳　金少山　麒麟童　華慧麟　富雲霞　張德祿

今夜戲目

劉文魁　董志揚　活捉呂蒙

張德祿　張少泉　收徐達

富雲霞　袁小樓　頭本虹霓關

周五寶　劉韻芳　王蘭芳　麒麟童　劉斌崑　趙雲卿　曹鳳蘭　全本青風亭

韓金奎　劉文魁　華慧麟　金少山　苗勝春　孫慶春　全本霸王別姬

青風亭　[illegible]

霸王別姬　[illegible]

明天夜戲預告

董志揚　張德祿　麒麟童（關公）　劉文魁　袁小樓　頭本走麥城

張德祿　金少山　麒麟童（劉備）　劉文魁　董志揚　二本走麥城

華慧麟　富雲霞　五花洞

星期日戲預告

張德祿　收關勝

富雲霞　韓金奎　新紡棉花

麒麟童　金少山　雙齣　打嚴嵩

劉文魁　華慧麟　宋玉珊　三堂會審　玉堂春

徐慶春　富雲霞　麒麟童　王蘭芳　周五寶　雙齣　九更天（馬義救主　代滾釘板）

周信芳君主編主演　情節曲折　佈景偉大　諷刺社會　連台好戲預告

綵野仙蹤

耗幾十人心血　費數萬金資本　打破舞台紀錄　爲劇場創新格

黃金大戲院

八仙橋　冷氣開放

電話　八四二〇四　八五〇六八

座價表　日戲　二角　四角　六角　八角　夜戲　三角　五角　八角　一元二角

全部江湖奇俠傳

榮記共舞台　暫停歇夏　秋涼開演

偉大新戲預告

角兒　頂天立地　出人意料

劇情　可歌可泣　哀感頑艷

佈景　偉大像真　變化無窮

機關　利用電學　最新發明

難能　編排人人知道的戲劇　能使人人滿意而讚美

祇有本台的江湖奇俠傳

請注意開幕日期

大世界（榮記）

中國最偉大遊戲場　門票每位小洋二角

南方歌劇　朱國樑　維揚大班　筱文濱

乾坤大劇場　日戲　夜戲

新排初次開演　夜戲　二本武松

孫翠娥　紹興文戲　武俠戲

童子團　跑冰場　少林會　蕭鵬飛　莫悟奇　鄧國慶

驚人技術　健身運動　精粹拳術　新亞魔術　中西魔術　精神技術

四樓舞場　華麗　歌舞團　全女二十餘人　最新歌舞

影戲今日准映　楊耐梅宣景琳　有聲名片　上海小姐　天一公司巨片　夜光珠

乾坤大劇場　頭本西遊記　王桂卿君拿手傑作著名神怪文武好戲　排練純熟　即日開演

羣芳會唱　平劇時調　南北滑稽　武術蘇灘

獅頭金毛孩

[illegible]

希世少有　原人出現　請臨一觀　不虛此行

注意　今日起本世界各場之男女各茶役一概取銷　特增　經濟大銅茶　十數隻以供遊客們時時解渴　祇須投入銅元一枚　紅淡隨意

天蟾舞台

是上海最高尚最優美最完備最偉大的大戲院

地址　四馬路雲南路

（日戲價目）花樓　官廳　特廳　包廂　正廳　三樓　七角　五角　三角　二角　一角

（定座電話）九一七二另　九五六六另

（夜戲價目）一元　六角　四角　三角　二角　一角

集中南北第一流的人才　◉　開演全國第一流的名劇

雷聲揚　鄭法祥　趙東昇　汪美雲　李鑫培　劉坤榮　楊鼐儂　王芸芳　趙如泉　白玉崑　趙君玉　劉奎官　王英武　王富英　賈璧雲　劉文美　胡玉樓　馬盛龍　尹聲濤　王合雲

張志成　華清風　周熊　二太太　顧漢文　陸通　陳國忠　羅秀英　濟公　羅英　羅秀俠　王勝仙　楊明　華雲龍　陸夫人　大太后　陳亮　鄭雄　田本國

六本濟公傳

准於今夜初次開演

今夜開演　新排新劇　欲窺全豹　千乞早臨

衆俠火燒凌霄觀　◉　羣雄智破合歡樓

大舞台

三馬路　康記

電話　樓上九二〇二〇　樓下九〇二〇〇

夜戲價目　（三樓）一角　三角　（二樓）二角　六角　四角　（正廳）二角　八角

今夜准演　二本西遊記

仙子歌舞　肉感豐富　鋼琴抑揚　迷人心窩

名角名劇　合璧聯珠

本台的優點　建築新穎　空氣流暢　票價便宜　座位寬敞　夏令設備　週到異常　來此看戲　好比乘涼

俗語說　隨你本領高翻不出我的手掌心　諸君要曉得這兩句話的古典　請你來大舞台一看二本西遊記。看過你會說。噢。原來是如此。

二本西遊記裏有像真的野外風景　充滿着鄉間的真鴨真羊真鷄以及一切真禽上台表演絕技　大顯本領　各施變化　看了包你一定拍手叫絕　還有二郎神楊戩的哮天犬　是輕容易看不到的神狗　今本台不惜重金覓到環球著名魯得變狗會錦標的名犬派克　來充任哮天犬　縱跳飛跑　如人意　恐怕當年哮天犬的神技　亦不過如此　如果不信　請來一看，

東方書場

日一點開　夜七點開　日大洋一角　夜大洋二角　夜六張一元

日場　蔣如庭　朱介生　趙稼秋　楊少鶴　郭少梅　夜場　蔣月泉　朱耀祥　趙鶴鳴　田恬安　汪碧峯　周玉泉　劉天韻

東方書場話劇團　今夜話劇　秋香的苦憐

蘇聯研究

申報月刊社第二叢書　一冊八角　存書無多

欲明瞭蘇聯的　歷史　國防　農工　文化　建設　現狀　現代　變動

中報特種發行部發行　各地分局及大報館各書局均有出售

人體美之研究

余寄凡著　一冊五角　寄費二分

本書目標在獻給種種圍體健強身，進而美體的實際方法，共四十餘幅。印刷美觀。

上海漢口路三〇九號　申報特種發行部

胃氣散

抱經堂

曾服過一切胃藥失效者請速購

經售處　永安公司西藥部　先施公司西藥部　味雅酒樓支店　申報館廣告處　注意　指定以上四家經售

申報本埠增刊

中華民國貳拾肆年捌月玖日星期伍
（不另取資）

緒綸大同行

同業公認薄利商店

老九和

各色華絲紗大犧牲

明日 禮拜六

上午九時至十時

天氣漸涼 紗將落令 推銷存貨 特別犧牲

便宜，便宜，眞便宜！每尺只售：自一角五分起，至五角五分止。

完全眞絲 國產售品

共有一百餘疋

男女老幼 大衆皆宜

高貨賤賣可爲同業標準 實事求是歡迎買客比較

營業時間 上午七點半至 下午九點鐘止

南京路大陸商場望平街口 電話 經理室：九五五四四 營業部：九五六九五

全部紗貨同時大賤賣

大滬花園

門票一元憑門票贈送香茗或汽水一客及划船一次

每逢星期二四六日 國樂專家在湖心亭中 絲竹大會串

特闢考而夫球場

大菜每客兩元門票在內

上海美容醫院

南京路大陸商場三百十號（電話九五九二〇）

本院專醫面部雀斑．粉刺．面皰（即紅粟粟瘡）．鼻尖黑點．皮膚粗黑．及面部一切不美諸症．

▲美容奇術．化醜爲美．不美者美．美者更美．

▲時間上午十時至下午七時 院長宋鴻甫 醫師唐瑞源

皁湘錳粉公司廣告

逕啟者本公司提製國產錳粉及筆鉛粉成分優良質非凡品早在長沙推銷成效卓著謬承各廠贊許茲爲便利顧主起見特於上海設全權推銷以資供給應生產消費兩方直接交易機會便宜本埠電池火柴顏料各貴工廠務希維護本身利益及早購用爲荷 並委託聶君子哲處分銷 上海裏鹹瓜街二一九號本公司分銷處啟

新新公司

夏季大減價

襪部 德國Wonderful最新網形蠶絲舞襪 原價每雙五元半 特沽二雙五元

綢緞部 美亞廠新出品 蝶膩綢 減沽每尺二角

疋頭部 新花卅六寸絲喬其袍料 每件八尺二元九角半 新花華而紗 每尺一角八

樓下新闢 **冷飲部** 夏令冷飲 設備精美 地方清潔佈置華麗 優待券每本十二張祇售一元

化妝部 大號捲髮香油 每瓶七角半 大號本牌花露香水 一元四瓶

毯被部 雪白學生被單 每條一元一角半 新到大批軍用毯 每條一元八角半

黃黑紋皮男鞋 特價每雙四元九 樣子新式堅固耐用

修理無線電

以技師論全滬第一 以儀器論精密完備 以工作論審愼精詳 以材料論完全原配 以取費論絕對低廉

電話通知汽車接送 預先估價以示誠實 借機聽用不收費用 凡經本修理部修理之收音機均出立保單負責保用所修之機件六個月如有損壞可以免費修理以示服務之忠誠

中央無線電修理部 電話九二零七八號 地址勞合路八十一號太和大樓四零一號

請配愛目眼鏡片

愛護目光計 健目力 避目疾

根據科學原理 琢磨精良準確 用三角法計算 勝過一切鏡片

每一愛目鏡片有一A字註冊標記購時注意

⊙支店南京路雲南路口⊙總店老北門口

茂昌眼鏡公司獨家發售

談言

淮安新安小學生的壯舉

行安

我們還記得，兩年前淮安新安小學，曾有七位小學生，自動組織了一個旅行團，到上海來旅行過。他們組織這個旅行團，目的在體驗實際的社會生活，打破大人不信任小孩子的觀念。他們出來旅行，並沒有大人領導，凡一切起居飲食，都由自己管理。他們一到上海，立刻就活動起來，交際啦，參觀啦，演講啦，儼然同大人的旅行團一樣，什麼都應付得有條有理。當時頗引起社會上一般人的注目。

事隔兩年，現在可注意的消息又傳來了。新安小學這一次的雄心更大，他們的旅行，路程是遠得多了，是一個十省的旅行。這次旅行團的團員，共十餘人。最長的十九歲，最幼的十二歲。時間暫定爲三個月。旅行目的地，爲魯冀察綏陝豫皖鄂湘等十省。一切的費用，全恃他們幾個小學生，沿途賣書演講的收入來維持。必要時將放映電影及唱留聲機，作種種的宣傳。聞現在各事已籌備就緒，約於下月初，便可開始出發。這眞是一件驚人的壯舉。

本來，學校生活是不能完全離開社會生活的。社會即學校，一學校教育之外，還須不時親自到社會體驗各種的實際生活，以備他日出學校加入社會去活動。但我國教育，社會自社會，學校與社會，隔離得太遠，幾如風馬牛之不相關。這點是應該改良的。新安小學之兩次組織旅行團，使學生有實地體驗社會生活的機會，這意義是很重大的。

然小學生舉行長途旅行，用意雖善，但這行爲未免太冒險。十省的旅行，大人也有些不敢嘗試，小孩子更是一件困難的事。況我國各省，交通不便，地方不靜，途次的阻碍甚多。非有充分的指導與安全的辦法，實不能使人放心。這一點學校當局應加以考慮。

最後，我們希望這一次新安小學生的十省旅行，能獲得最大的成功，在這兒童年留下一個光榮的紀錄。

翠亭鄉

艾荼

翠亭鄉——孫中山先生底家鄉，一個多麼令人迷戀的名字呀！那兒蘊藏着偉大底氣息，有着精美的風味。我帶着懷慕的心情，從老遠的都市跑到那兒去了。

離開了繁盛的石岐，在碼頭上的汽車站搭了岐關公司的長途汽車，買了到翠亭鄉的票子，就讓汽車像瘋狂了似的在平坦的公路上駛向南下。那時，從窗子眺望出去儘是一片一片的平野與廣大的田場，一座一座的村莊矗立在平野或山崗的邊兒上。疏疏的綠林好像幽怨似的給南方的海風飄出來的颼颼的聲息，似歎息似的——這時，我的眼睛雖是望着郊野的風景是那麼迅速地掠過去，但是腦袋里却憧憬着翠亭鄉那兒所有的偉大的史蹟，憧憬着那許多小孩子們總是歡迎地在那兒嘻笑……一切的都把我佔有了。

在途中，車廂飛也似的馳着，穿過高山和華麗的新舊混合的村子，那兒可以看到許多詩意的莊園，有時在滾着潺潺的水聲的小溪邊，可以看到一些天眞活潑的姑娘們提着籃子到溪邊的石塊上滌洗衣裳。那完全沒有悲哀的笑臉上，透出了一股一股迷人底氣息，那無邪而可愛的眼珠子，閃呀閃的在瞪着從他們的身邊駛了過去的汽車，有時她們那婀娜的，忸怩的身子，愉快地跳着，送出來有趣的笑聲。這一些眞給長慣在都市的人們感到生活在鄉村是非常的幸福的。還有，她們戴着和別地方不同的風格底大帽子，這帽子在別個鄉村里只有男人才戴的。高尖的而闊闊的竹帽，有時還弄一點花樣的，歪歪兒的，那麼康健的姿態跟大都市的女兒們的嬌柔造作，而失去了天眞的姿態絕對兩樣的。

汽車的迅速度大約行了兩點鐘，便到了翠亭鄉，我落了車廂，在一個亭子里休息着，吸着山海間吹來的風。那時，眼睛的視綫落在叢林下面的小村子，那兒便是翠亭鄉——一個不怎麼大的村子吧，后山上長着廣闊的而是葱茂的綠林，從林梢透出來的哨聲是那麼起勁的，颼颼地。村子的式樣跟別個村子不兩樣，十八世紀底式樣吧，但並不殘頹，而且很穩健的，在村的左邊築着空地的兩間比較高一點的屋子，那便是總理的家，據說他幼年時是望族，不錯，這史蹟還很明顯的遺留在我們的眼前呢。所以，他們的家總比別家爲美麗精緻了一點兒的。

翠亭鄉的前面是一片廣闊的田野，在總理童年的時候一定是在這兒玩慣了的。從村子對過不遠，便有一條很淸幽的小溪，溪岸上長生着不怎麼大的綠樹，很可以駕着小舟在水面游蕩，這兒，就是總理少年時代把社神的牌子拋在水里的地方。溪水縈迴地，遠遠的，令人感到淸靜的鄉村里的美麗來，就是在夏天，這兒也不失爲一個可以作爲避暑的地方吧。

翠亭鄉的旁邊，便是「中山先生紀念學校」的新學舍，高高地，紅磚綠瓦，新世紀的西洋風味。當我到那兒去的時候，還有幾位教師很高與的帶着我參觀各個地方，我也覺得他們教學的成績不會壞。所以，我的心更愉快了。

在村子里的時候，那天眞而活潑的小孩子們跟着我們笑問時，全不像陌生的朋友似的親近地帶着我到許多山林河岸的地方去流浪，他們還嘻笑的講着總理童年時代的有趣的故事，什麼地方是總理最愛的地方，這時，我全然是一個

夏天的傍晚

華之

夏天的傍晚，要算最舒適的時候了。

一整天像烤鴨一樣悶在寫字間里，那些數字和文件什麼之類幾乎把頭腦都弄昏了。即使風扇一刻也沒有停過地在頭頂上打旋，但是一點都感不到風的凉快，彷彿是一股暖流要把自己捲去似的；況且兩邊太陽穴里被什麼抽搐着，心中就是一陣噁心，來不及想嚼一點八封丹。這樣，要整整八點鐘，一如一個失了自由的囚犯，不由自己作一點主。雖然在飯後的兩小時中，可以躺到沙發里偸一點兒懶，但是背上的汗漬總是滑膩膩地不大舒服。自然，每個人所希望的就是傍晚的時候了。

譬如說罷：當你像一個逃犯似的回到家里，一件不勝過切之至的工作當然是洗澡，於是你一下子——彷彿一個快手魔術家，把衣服都剝了乾淨，跳到搭缸里去。落缸里是放着合度的溫水，把自家疲勞的身體浸着浸着，或許你忘了外面已是萬家燈火的時候。你享受着這種

育英小兒科醫院

專治：小兒全科，痧子，痢疾，下痢，白喉，肺炎，腦炎，肺癰，百日咳
院長：東京帝大兒科專家李傳光醫師
時間：施診上午只收藥費三角，下午門診
院址：南京路勞合路太和大樓，即大上海戲院後面—電話九四七一〇號

上海南京路大陸商場
中國國貨公司
電話九二八五三線轉接各部

特價貨品　樣樣合用　特價貨品　人人愛購

布疋部　不退色布　千數百種　售價非常便宜

磁器部　美化六件茶具全套　特售九角九分

棉織品部　學生毛巾被　每條二元三角　養腦石棉枕絨　每磅六角

內衣部　中人球衫　每件八角五分（絲嵌）　女汗褲　每條一元四

綢緞部　美亞新出品　克立斯　珍珠紗　克來紋　新秋婦女最上衣料　一律非常便宜

麵部　西湖本牌面巾　每打一元二角

糖果部　冠生園陳皮梅　每磅四角　馬寶山奶油梳打餅乾　每磅二角二分

南貨部　煙台中只蝦米　每斤九角　高蜜聽味波羅　六聽九角

文具部　大號方格練習簿　每打一角二分

各界注意：每晚七時三刻至八時半在大中華電台（周波一一六〇）播送丁香社歌唱

說不出來的舒服，像做夢般地，直到家里人喚你用晚膳，才覺得時間是過得太快了。

那末，擦乾了全身，精神已經完全恢復了，披上薄質的衣衫，到天井里用晚膳。家人一定為你特備了你所喜歡的菜餚，如果你已結了婚，更有一個剛會蹦跳的孩子，所謂家庭的樂趣，無過於此了。

這時候，新芽一樣的月亮在天的東角，地面上的暑氣亦已散盡，你們可以敞開了大門，讓涼快的晚風在你們的飯桌四週吹過。快樂地用過了晚膳，就把飯桌子搬開，一仰身大家躺到藤椅里，或者而且一定有涼茶預備你飯後解渴，還有半個餘下來的西瓜。而你的孩子呢？他是不允許你安安靜靜地躺着的，但是這時候你精神非常舒暢，你很高興講故事給他聽，那些牛大哥，貓妹妹你祇要隨意編扯，孩子卻已聽得很樂意了。假使你境遇好一點，你能夠租着一個較大的院子，當然你是很喜歡種一點花木的：那些攀着高牆的是牽牛花，那是種最容易長大的花。沿着牆脚隨便播一點子，用幾條草繩附着高牆，牠是很快地生滿了全牆的花。夏天能多見花木，是最賞心悅目的。你從辦公室歸來的時候，也可以到院子中去走走，看着牠們被一天的驕陽曬着，變成一個憔悴的女人樣子，心中很有些捨不得的。但是等到月亮上升，牠們和你的精神一樣都恢復了舊觀：低垂的已昂起了頭，萎縮的也放足了花朵。雖然都是些沒有香味的花草，在晚風中卻自有一股清香之感。沿院子四周，鳳仙和雞冠也是少不了的，紅的花，綠的葉；如果能種幾缸荷花，那是更好了，在一根根挺直的幹上開着白的花朵，而牠的香味眞是沁人心肺。在這種情景下，即是有許多緊要的工作等着你去做，你是毋也捨不得離開了。抽着烟捲，微微流上眼，剛纔辦公室中所受來的悶氣，現在早已無影無蹤地消散了。你的孩子聽飽了故事之後，他是假到母親的懷中去了，或許沒有幾分鐘的時候，已經微微地打着呼聲，睡熟了。因為是飯後，你妻子是不讓他睡的，於是喚他，喊他，聽爹爹講故事，或是吃西瓜，用種種方法要他醒來，但是小孩子是世界上最自由的人，他要睡就沒有辦法使他醒。那末抱到臥室里去，不過在你妻子一個來回中，你自己也會不由自主地睡去的。喚醒你來的時候，你一定忍不住笑了，才脚步蹣跚地進屋，一個可愛底夏天的傍晚就這樣悄悄地過去了。

艇娘
達

太陽枕在遼遠的西邊的黛碧的山尖兒上，像一隻燒紅的大銅鑼，沒勁兒有氣沒力地往山背後裏鑽。驀地裏，西邊的天際燒遍了大半個天兒血紅的彩雲，一朵朵霎霎鱗鱗的瑩美麗的。

陣陣的烏鴉，彷彿一隊解散了的士兵，毫無紀律的，從河的這邊飛投到對岸的叢林裏去，啞啞呀呀的，一面飛，一面拚命地吹着嘴，雜哄哄地吵得夠使人討厭！然而，牠彷彿負了另外的一種使命，—喚醒了另一羣可憐的人兒。

「瑞香，起來吧，辰光兒已是不早了。……趕快起來裝扮，你看，—太陽兒已沉到山背後巴兒去了」。一個胖胖的，約莫四十年紀，穿着香雲綢短衫袴的老媽子似的婆娘在後梢頭彎着腰拖着地板，很小心地揩淨着花瓶，茶杯。她抬起頭來看看天，高聲地喊着。同時，她好像累極似的喘着氣，噓噓的像一頭田間勞動着的老牛，嘟囔囔自語着：「眞是一年不如一年，想不到這老媽子做的事情，現在也自家兒擔當起來了」！

瑞香從睡夢中醒過來，伸一回懶腰，定一定神，然後推開了篷左邊的船窗，探出半個瓜子兒腦袋兒來瞧望着：天是澄淸的，浮盪着輕飄飄的流雲；水像遠山般的靑碧，泛着灔灔漣漣的細波。她心窩底裏想：「這麼好的天氣，又剛巧碰着十五夜，月姊兒正長滿了圓胖胖的臉龐，怪嬌騷的。當此良辰美景，看來今夜的生意，一定準穩撈得他娘的幾十隻光洋頭。……」想，心花兒開放了，笑着，抿一會嘴，媚個貓騷兒眼，迅速地走到梳妝檯前，對着鏡子，整理着蓬草似的蓬鬆的頭髮。

夜息漸漸地沉下去，黃昏的黯淡的影子，彷彿一團埋伏的兵似的，從遲遲迂緩地爬出來，遙遙的黛碧的晚山，給吞噬去了。這時候，瑞香把右手撐着腮幫兒上，坐在花艇的前頭，模模糊糊兒瞧起來多嬌俏！臉擦飛霞像天上的彩雲，兩道眉兒像兩條彎曲的黑綫。她穿着一件軟薄的綢旗袍，胸膛豐滿的，兩隻新墳似的奶子尖兒，硬挺挺的突出來，彷彿要刺破這軟薄的綢衣。她瞥見岸上過往的遊人，就投送上一個不很自然的那婢淫蕩的媚笑，騷狐精似的，想挑逗遊人的情竇。可是，她儘管使盡所有的本事丟送着那婢淫蕩的媚笑，但始終卻沒有一個人肯輕易地走上花艇來。

月亮慢慢的從對岸的林梢裏昇浮起來，滿圓的像一只白玉盤，皎皎潔潔的，頓時江心就蕩漾着一條蜿蜒如練而又無窮盡的銀蛇了。雖則是六月的大暑熱天，可是，這裏卻是夜涼勝地，蒲葵扇是用不着的，涼風習習陣陣的吹拂着，夾帶來對岸的龍眼花的芬郁的氣息，這氣息曾陶醉過瑞香的心，使她感到生活的可貴和快樂。然而，現在，龍眼花的氣息還是這樣的芬芳濃郁，但她的心境已不像三年前的心境了。她開始地感到失望和困倦，腦袋沉沉地低垂，很感動很傷心地沉入三年前的夢裏。花艇上的姑娘，渡過着歌酒的生活，可是，那時的生活的豪華，生意的熱鬧，聲譽的顯紅，誰能料到三年後的今日，她的門庭會這麼的寥落呢？要說她已是老了，惹不起人們的注意，這話的理由，在瑞香是萬不敢相信的，她時時對着鏡子裏端詳，一切都和三年前不會兩樣，皮肉兒依然。肥嫩豐澤。到底生意的清淡是為着什麼原因呢？要說是為了徵收花捐，歌捐，筵席捐……而使一般逛艇子的人們斂跡，沒有興緻兒，這不是充分的理由哩！然而，生意的淸淡已是事實，但究竟是為了什麼，在瑞香的心窩裏，卻是一個無可解答的謎兒。

夜色的深沉了，月亮皎悄地掛在中天，岸上的遊人已寥落落了，瑞香懷着一夥失望的心，靜悄悄地鑽進花艇裏去了。

綁（上）
林豪

田野在暮色蒼茫中呈現出一片金黃色的光彩，那是打牛腰嶺的西邊射下來的殘陽底餘輝。晚風微微地帶來了仲夏的暖意，和細粒的飛塵。從沙蘭到這兒，坐了一整天的騾車，自家兒的臀部給石卵子的小徑震得有些酸痛；更發現那條可憐的騾兒的掙扎，它的蹄像鑿着幾千萬斤的鋼鐵一樣，大鼻子裏哼出那麼急促的呼吸；於是我向正在鞭着它的騾夫說：『喂，朋友，橫豎天色也不早啦，趕路也就來不及，不如找個旅店住宿一夜吧？你瞧：騾兒也累夠啦！』

『是，咱也是那麼想，不過，咱再趕一陣吧，祇要把騾車趕進柳營寨，那兒便有旅店了。』那個麻臉的騾夫揚着鞭，嘴角下露出一絲沖淡的笑容。

趕進柳營寨已是萬家燈火了。我們在一家較大的旅店就住下來。店主是那麼一位慈祥的老人，雖然年望已是很高了，可是，一種康健和精神，是值得人們欽佩的；尤其那種爽快的談鋒，絲毫沒有時下的市儈的拘泥。

深夜。把窗門推開了，恰是這旅店天井，窗前種着一株低低的小樹，向樹枝的空隙間遙望着黑暗的太空，描出了一個渾圓的月，和一霎霎的星星；靜悄悄地聽不到一些兒的聲息，偶然嗥嗥地聽到一二聲狗子的吠叫，和着夜鴟的低吟，心扉裏，升起了一陣孤獨者的愁思：靜穆，哀怨！

突然，遠遠地『砰砰砰』一連串的響聲，將我從孤獨的靜穆中驚醒過來，我凝視着遙遠的伏在黑色的氛圍裏的山嶺，一聲聲—渾身像着了魔似的顫動了一下，不自覺地墮入了恐怖的境域；在我經驗過去的陳跡的時候，我下意識地斷定着那是槍聲。

「起來呀！客人們，快起來哪！」當我發現老主人輕微的喊聲後，更增加了我的恐怖了，因為這一定是我剛才自己所想的相同，而且更發覺老主人的喉音是那麼略略地帶着微顫驚慌。我漸漸地把麻木似的身子站起了，一步步踱出了房門，門外已聚了好多的客人了；大家都抱着一顆奇怪的心：「喂，你，老主人，半夜三更大驚小怪地幹什麼？」

國學
馮明權　古文觀止

明遠（九六〇）上午七時半至八時半

劉向戰國策序（五）

故孟子孫卿儒術之士，棄捐于世，而游說權謀之徒，見貴於俗。是以蘇秦，張儀，公孫衍，陳軫，代，厲之屬，生縱橫短長之說，左右傾側。蘇秦為縱，張儀為橫，橫則秦帝，縱則楚王，所在國重，所去國輕。然當此之時，秦國最雄，諸侯方弱，蘇秦結之，合六國為一，以擯背秦。秦人恐懼，不敢窺兵於關中，天下不交兵者二十有九年。

彈詞
張少蟾　雙珠鳳

東陸（六四〇）下午四時三刻至五時半

開篇「顛倒古人」

鄉下人看戲甚怱忙。誇張連天稱內行。潮烟筒一只擂台立。熱讚戲文老先生。只見揷花帶朵李元霸。靑面撩牙陳妙常。鳳縮霞珮紅娘子。張飛月下跳粉牆。姣滴滴聲音豬八戒。胡大海。喜昂昂。一心要想點秋香。鶯鶯大破摩天嶺。杜麗娘三打祝家莊。昭君刀劈黃天霸。漢貂蟬打虎在景陽崗。武松千里把金娘送。來了。丈八身材武大郎。看罷戲文歸家轉。與老婆兒女話短長。口中還要只百祥。

歌唱
霞光社

大中華（一一六〇）下午四時至五時

小鸚哥（蓓蓓）小寶寶（莉亞）小東西（魏莉）小蝴蝶慢慢飛（蓓蓓）小小茉莉（鄒霞）小姐我要你的一切（莉亞）小寶貝（魏莉）

星星歌唱社

新新（七八〇）下午六時至七時

摩登戀愛（飛亞）說愛就愛（飛亞飛虹）愛情是什麼（朱琪）妹妹吾怪你（白燕）從軍別愛（飛虹）漂泊者（飛亞）安眠（朱琪）漁光曲（白燕）

百老匯歌劇社

大中華（一一六〇）下午六時至七時

市上山歌（葉英）夜半私語（飛莉）紅豆新詩（英茵）粉紅色的夢（徐傑）英雄夫婿（葉英）慈母搖籃曲（飛莉）銀媚月（英茵）

美玲園

航業（一一八〇）下午六時至七時

寄生草（前奏曲）小鸚歌（程英英靜美）桃李爭春（程瑩）紅顏軍士（黃韻）嫁給勇士吧（程英英）夜來香（程瑩）銀漢雙星（黃韻）乘風飛去（穎玲）

李樹德（九四〇）下午六時十分至七時

飛音社

中西（一〇四〇）下午六時至七時

江蘇上海第一特區地方法院公示

[illegible]

廿四年　月　日

上海汽車公司出租　運柩花車　團體客車　電話 30000　搬場汽車　運貨卡車

申報本埠分類廣告

拍賣

瑞和洋行　禮拜五拍賣

准於九日上午九時半在廣東路一〇六號本行拍賣　沙發　大菜檯　留聲機　茶几　椅子　方檯　圓凳　箱子　四彎玻璃　紅木書架　車門　書櫥　打字機　寫字檯　廚窗　鏡子　大菜間式　房間式　天津地毯　屏風　牌檯　照相　木床　銅床　鐵床　摩登式　白漆　浴缸　女以及男衣服　珠羅紗　此佈　等不計　來路銀　地毯

通孚洋行　家用傢俬　禮拜五拍賣

准本月九日上午十時在江西路三四〇號本行拍賣　勝家縫衣機　亞克木寫字檯　抽木梳妝檯　五斗櫥　轉椅　書櫥　摩登全副銀花房間　冰箱　像佩　鋼琴　刀叉　全套大餐　另西沙發　物門　法國大色床椅　不計　得利

魯意師摩洋行　始創自同治十三年即一千八百七十四年　禮拜五拍賣

准於九日上午九點半在北京路本行拍賣　國外唱片　木器　衣服　繡花　線毯　電機　留聲機　冰箱　瓶箱　鐵床　皮箱　衣櫥　火爐　雜物　佈　不計

魯意師摩洋行　始創自同治十三年即一千八百七十四年　禮拜六拍賣

准於十日上午九點半在北京路本行拍賣　化妝台　玻璃櫥　色房間　器機唱片　電冰箱　洋琴　勝家機　泰磁　白鷗鵠　板字件器　繡花　玉器　照相機　大宗　馬立師汽車　鋼　打擺漆　看戲鏡

飲食

冠生園著名　曹白鹹魚

此魚產自南海為鹹魚中之正路上品風味鮮美香最適宜下酒佐餐尤佳煎熟饋贈親友　瓶裝一元二角起　扁聽裝售三角

衛生起見宜飲　可的牛奶　消毒清潔可靠

可的牛奶公司　霞飛路一五六七號　電話七〇一二四號

最新發明保冷法　用以運送牛乳　試驗已告成功！

冷牛乳　送達府上每日午後二次　可口更味　價仍優待

生生A字消毒牛乳

曾在冷氣間冷透用新發明保冷法運送上海全市各飲戶業已開始務請注意倘冷牛乳送到府上倘非尊戶飲用時間如未備冰箱可灌入業已洗淨之小號普通所用熱水瓶中亦可保持冰冷程度至許久

總場　大西路　電話七二四〇一　三一八九七　八六九五　南市電話二二〇二

我們天天用心思在我們所服務的職業上，期望改造事業落後的中國

專家管理　自由農場

蘇州自由農場　電話金門劉家浜七〇七

杭州自由農場　電話岳墳東山弄一〇〇

消毒牛奶 "A"　延平路二六〇　電話三〇四三〇

徵求

▲徵求合作

茲有某工程師最近新發明實用物品多種因缺之人才資本為特登報公開徵求須能投資五千元以上並備一萬元之舖保權利月俸七十元官利週年一分紅利百分之三十並營業總額之百分之五如有此項能力及誠意者請投函愚園路一三七六弄三六號S君合則函約面談不合恕不能覆

招尋戒指

鄙人在四川路失落刻有陳兆淙麥庭淑名字金質戒指一枚尋得者請携至中央銀行三樓財政部辦事處陳兆淙收轉立即奉酬洋十五元決不食言　陳兆淙啟

啟事

張又南警告嚴四寶（花名曼麗老七）

七前在法租界萬花院二樓三號房間為娼身染花柳之疾無法維持自願要求與鄙人同居當由鄙人設法代付欠款及醫藥費等約計洋數百元匪同居未及兩月因小有勸籍竟不別而去似此行為跡近許騙用特登報警告限七天內前來接洽尚有商量餘地否則作永遠脫離同居關係論所有一切損失並當依法訴追勿謂言之不預也

貝勒路王維周陳曉東鑒

來信未書明住址無從答復既有事實可提出理由何必藏頭縮尾作此種不道德行為特此警告　西藏路三十號濟美醫院啟

▲李國才脫離上海市公和樂體育會啟事

鄙人以職務羈身無暇辦理社會事業自登報日起脫離該會一切關係特此聲明即希公鑒

▲汪俊臣緊要啟事

次子號則之人頗聰敏惜華而不實往往受人誘惑浪用金錢設或在外另有越軌行為向諸親友處借貸羅掘歸伊個人自理鄙人概不負責恐未周知特登申民兩報敬告如上

▲尋人賞格

通信處

朱耀明年十八歲寧波人中等身材四方臉西式頭穿柳條綢衫褲著黑籃球鞋在申學業忽因神精錯亂於上月十四日出走不知去向今其母到申四出尋訪仍無下落焦急萬分如有仁人君子或親友知其下落陪同返家者酬洋五十元或先通風報信因而尋獲者酬洋念五元儲款以待決不食言　本埠南市外關橋源隆木行或虹口西安路三和里裕生號

耀明兒知悉

汝自上月十四日離店為母聞悉千里到申查不可見哭泣呼號聲不可遏見報速自勸天良火速回家或先通信免得為母日夕掛念焦急萬分若我兒心內有不滿意之事為母決可照兒意見做去或者近日缺乏銀洋用度為母即着人送上伴汝回家萬勿再延切切此囑　母朱蔣氏白

聲明

▲振守堂周聲明所有產權井田單作廢啟事

民國十四年四月由敘慶央中出賣價買上邑二十九保四圖地字圩第三百八十九號沈屋門戶則田四畝四分七厘又全保全圖錢慶張戶則田一畝六分一厘一毫又全保全圖三百九十八號顧紹文戶則田二畝七分又全保全圖沈產壽戶由勞出田一畝四分以上地產權內屬敝處所有井無在外抵賣等情況契據手續完全不缺性當時有三百九十八號顧紹文及三百八十九號錢慶章戶原單兩紙三百九十九號沈彥蓀戶之勞單一紙早經遺失故出賣人未曾全時繳納除當場另立代單據出該圖董保等負責外如有上項原單勞單發現一概作廢此啟

沈竹君律師代表李沈延蘋女士為先夫李若蘅病故聲明退保緊要啟事

茲據當事人李沈延蘋女士來所聲稱先夫李若蘅不幸於本年八月二日病故生前所有一切為人担保事宜無論口頭書面概作無效恐後發生糾葛為特委托貴律師代表登報聲明等語前來據此合亟代表登報聲明如上　事務所南京路女子銀行二樓　電話九四一四四

推受盤聲明

茲有坐落海防路三百九十一弄一百七十八及一百八十號門牌鼎茂米號經理康增至因無意經營商得各股東同意自願憑中將該號店甚生財全部出盤與沈錦堂加添錦記名議繼續營業所有以前鼎茂名下人欠欠人以及圖章担保等情概歸康增至君自理與鼎茂錦記無涉除另立推盤據外特登申新兩報聲明　推盤人康增至　受盤人沈錦堂　全啟

▲出租聲明

今將五馬路外灘六號門號生財店基住屋出租於石馥生蔡祖培二君改記營業所有金記名下人欠欠人概歸出租人自理於承租人完全無涉特此聲明　同興祥金記煙紙號　八月九日

▲承租聲明

今承租到五馬路外灘六號門牌同興祥金記煙紙號生財店基住屋改記營業以前金記名下人欠欠人於承租人完全無涉特此聲明　同興祥合記煙紙號啟　八月九日

▲石文榮推　周子平受　盤聲明

石文榮茲因無意營業已於本月六日將自己獨資所設之協生貿易公司全部店基生財貨物作價推盤與周子平為業所有推盤前一切人欠欠人均歸石文榮負責理楚惟自推盤之後聽憑受盤人周子平改號或加記繼續營業以及盈虧等情均與石文榮無涉除另立推受盤據各執存證外特再登報聲明公告如上

▲為解散野雞工人聲明

啟者茲縱敝公司為生意清淡業經野雞工人於八月五日起全體解散概不復用因念古鄉情份旅人各給川費洋十元以使返里以前每人給有銅牌一塊在鐵路境內為出入之證到據多數遣失將後遺有此項銅牌發現一律作廢無論任何人等敝公司銅牌另作招請概不與閉特此刊登申新兩報聲明　南車站新公記招商運輸公司啟

遺失

▲遺失聲明

茲有法租界菜市路底四四一號有同興泰名下法商水電公司第二〇〇四四號押拒金四十兩零五錢合同收據在途遺失嗣後發現概作廢紙　菜市路四四一號萬國洗染公司啟

▲遺失圖章聲明

今遺失陽文篆體黃瓊如章方圖章一顆如有人拾得及發現者一律作廢嗣後文契及銀錢進出概由敝人另用新章或簽字為憑恐未週知特此聲明　黃瓊如啟

田單遺失

坐落一區二十三保八圖首字圩第三百七十四號辛漢臣戶田單計七分五厘一紙日後發現作廢除請土地局補給新證外合登申民晨三報聲明　今錢福記啟

▲聲明遺失股單收據

先嚴松源府君生前以任職上海麵粉交易所常務理事會依法將當選資格之本所股五十股自第二〇四一號起至第二〇五〇號止共計股單十紙交由所中保管當經該所聲給第三一號收據一紙以資執証茲因該項收據遍覓不獲除已向上海麵粉交易所掛失並聲請作廢外合再登申新民三報聲明嗣後如有上項收據發現概作無效諸希公鑒為荷　陳制本彥弼謹啟

▲遺失存摺

今遺失上海商業儲蓄銀行活期存摺第五八八八五號戶李唐氏已向該行掛失聲明作廢　李唐氏啟

▲遺失聲明

今遺失五豐支中華銀行第四十三號八月十日期洋二百元除已向該行掛失止付外特再登報聲明作為廢紙　均祥莊啟

聘請

招請重要職員

茲有某機關委托代為聘請會計一位收賬員三位又有某大日報委托代招請廣告招攬員數位女速記員一位薪佣從豐如有上項經驗者填具履歷到河南路五〇五號三一三號房與朱君接洽每日上午十時至十一時下午二時至五時

▲聘請女書記

某君閩候人現欲聘請同籍或粵籍女書記一位担任教授上海方言並為精通書信如能教授跳舞則更為合格有意應聘者請書明履歷及所要薪金若干並寄四寸半身照片一張交Mr. Wong 674 Rue Lafayette合則函約面談不合者相片原函即時寄還不悞

教育

▲招考行員

[illegible]

▲聘請家庭女教師

[illegible]

教育部備案　教育局立案

上海民立中學　附設商業補習學校　招生

本校為南市私立上海民立中學所添設之補習夜校。俾多數辛勤終日之失學青年，不受時間限制。得利用餘閒，補充其商業上之智識與技能。有志向學者，盍興乎來。

董事長　杜月笙

校長　蘇潁傑

顧問　李鴻壽　潘序倫　王雨生　會計師

主任　范明堯

英德法

教育局登記　上海市私立白爾伯外國語補習學校

成立已逾七年畢業生在歐美者達百餘人教授英德法語言文字白爾伯氏在德會參與國家學術考試得有榮譽褒獎能用中文講解進步極速學費至廉班級甚多無論學者程度如何總有相當班級可以隨時插入函索簡章請附郵票二分校址公共租界西摩路一四一弄八號威海衛路附近

日華夜校

本校早經呈市教育局登記並市政府備案現奉局令改稱日華商業英文補習學校創辦以來已十八載畢業生一百九十餘人多任商界要職本學期添聘優良教師擴充學額招收各級新生印有章程備索有志來學者報名從速校址虹口沈家灣西嘉興路（二路六路公共汽車一路六路電車直達）

▲教授英文

西籍某女士新自歐西來滬富有教育經驗茲擬教授中華士女英文英語採用新教法保證速成限於造府面授日夜均可請投函郵箱二四九號

地產

▲地皮出售

茲有坐落公共租界及法租界大小地皮出售合投資或發展實業之用有意者請向四川路一百十號四川房子八樓七十號房間懋賓地產公司接洽電話一六六五〇

▲房地產廉售

坐落北河南路西天潼路聚寶里英冊三三四號地三畝另及房屋從廉出售請至該里三十號接洽

營業

▲壽材出售　茲有頂上四川楠木建昌杉等壽材出售　坊獨幅壽材出售　如有欲購者　眞正川產上品壽材壽器全市未建　如蒙者請獨臨較閱可也　北浙江路天潼路八四〇號榮茂號啓

出賣銅錫材料　茲有倍根硬錫一千磅　紫銅軟管七條及鋼鐵廢料多種　如有合意者請臨塘山路六百四十號領看面洽一切

輪船廉售　今有紫江鋼殼輪船一艘七百噸　十餘年新　電燈客輪俱全　因爲市面不景氣　願極廉價出讓　如合意者請法租界來同德里恒安號接洽　圖南公司啓

▲擅長按摩　法國女子來自巴黎　擅長按摩　每日施術　地點霞飛路四六八號三樓公寓A三〇三號

汽車

▲汽車出售　茲有一九三一年奧司汀七馬力輪車一輛　車身機件全新　并有加大電瓶　因車主在即回國　願以一千一百五十元出售　有意者可請至法租界淞江路五十九號大昌汽車廠面議可也

召頂

▲高尚住宅廉價出頂　茲有高尚新建住宅一所　坐落閘北共和路青雲坊十九號　建築精美　開間寬大　交通便利　月租二十四元　極合高尚住宅之用　茲以本人別遷　願以廉價出頂　如有意者請逕至該處面議可也

免費召頂優美住宅　武定路暨（膠州路東首）有西式住宅一所　大小房間　油漆全新　設備完美　風涼幽靜　租金每月祇一百元　另備車間　請速駕臨接洽

召頂　靜安寺路斜橋總會對面同和里門內一安宅　弄朝南深闊　電話浴間擱樓天棚等一一具有　交通便利　空氣清爽　電石燈　以廉價出頂　有意者請向該里管弄巡捕詢明領地看屋

▲新式洋房召頂　愚園路六〇八弄八十三號新造優等四層樓　內有寬大房間六個　浴間三個　廚房及小花園　役間汽車間　上下紗窗裝修華麗　衛生設備一應俱全　空氣充足　交通便利　如合意者請向管弄人領看可也　請打電話三〇九八五接洽

召租

▲召租　茲有卡德路口山海關路四五〇弄永定里六號五樓五底房屋一所　係上等精美房屋　定租金八十元　從廉　交通極便利　如合意者　乞親臨北京路哈同華托古沃公館經租賬房孫琴軒接洽可也

▲新式小洋房廉價召租　茲有滬西康腦脫路延平路轉角太平坊新式小洋房　每月租金三十餘元　該處地段幽靜　空氣清鮮　且衛生設備俱全　確合廉登經濟之原則　如合意者請臨天津路八〇號東萊銀行經租處接洽可也　電話一六二二〇

二層新屋月租念五元　滬西康腦脫路新加坡路東首永和邨有新造二層樓房　單開間　弄堂寬大　精美多　空氣充足　地點熱鬧　交通便利　每幢月租二十五元起　欲租者請向本弄管門人領看可也　租金低廉　祥豐公司經租賬房啓

召租

（一）愚園路愚園坊　三層新式住宅數幢　房屋寬爽　交通便利　衛生設備完全　管門巡捕保護週密　單開間每月租金五十九元

（二）華德路舟山路口　小菜場靠街房數十幢　該處菜市熱鬧　交通便利　極合開設店舖之用

（三）蒲石路慶祥里　亞爾培路西　新式住宅數幢　衛生設備完全　租價低廉

（四）海防路　五百十八弄內十號　房十一間及花園　每月房租八十元　有大小汽車間　欲租者請令司閽人領看後向愛多亞路一百六十號五樓新大地產部接洽

三上三下召租　茲有慕爾鳴路昇平街新式中三開間石庫門二宅　裝修華麗　空氣清爽　交通便利　地段之好　莫逾於此　租金低廉　比較他處便宜　如欲承租者請向管門人領看後至本賬房接洽

召租（花園洋房）

地點：金神父路金谷村新式洋房住宅

設備：屋內一切裝修精緻優美　房間浴間會客間亭子間廚房等均甚寬大暢適　衛生用具應有盡有

交通：二十一路公共汽車直達村前　往北即霞飛路可乘電車　便利異常

優點：前臨花園　空氣清鮮　幽雅清靜　有武裝巡捕保護週密

租價：每宅六十五元　如欲租者請向管弄人領看或至法大馬路四十二號恒記經租賬房接洽

●花園洋房召租　茲有坐落康腦脫路七五八弄四號房屋出租　內有大房間六間　小房間二間　浴間三間　汽車間一間　衛生設備　傢俬俱全　風涼寬敞　空氣流通　交通頗爲便利　租金特別低廉　如合意者請向南京路永安公司接洽　電話九五六五六

愚園路　優等住宅出租　六〇八弄內有單獨西式住宅一宅及小西式住宅三宅　花園浴室衛生設備　全新油漆　以及大交通便利　人間車間所有應俱全　廚房氣充足　租金一百六十五元及二百廿元　極合高尚家庭之用　中國墾業銀行房地產部　北京路二三九號　電話一六二九〇

杜美新邨　地點　法租界蒲石路七六四號弄堂（杜美路底善鐘路東）　式樣　雙幢四層洋房有花園有車間　設備　浴具水汀電線煤氣等應有盡有　租金　特別減低長期租約更可優待　經租　外灘一號達理會計師

蒲石邨　法租界蒲石路（黃汽車公司對面）最新設備三層洋房　租金特別減　六十五元　尚餘一宅　欲租者請向巡捕領看

▲新式三層樓街號房召租　聖母院路巨籟達路口聖達里沿馬路有街號房出租　特別便宜　並有衛生設備　請至九江路念號德和洋行接洽

▲錦邨新屋廉價召租　法租界拉都路北首新式三層樓單幢雙幢優美住宅　尚餘各一　裝置水汀　冷熱水　電爐　磁浴盆　一應俱全　日夜守護　租金低廉　欲租從速　如合意者請向管門人領看可也　錦記公司啓　電話七三二二一

新式住宅召租　重慶路口沿馬浪路新式三層樓店面住宅　每幢大小房間各二間　水泥地　抽水馬桶　電燈線　煤氣爐　俱全　另有小房屋可照房客之意更改　價便宜不取小租　請至九江路廿號德和洋行接洽

▲銀行房屋招租　茲有上海虹口北四川路海寧路口三層大樓底層銀行房屋出租　面寬三開間　內有柚木櫃台及鐵柵　俱全　裝修華麗　石庫門　自來水電燈電扇冷氣一應俱全　如欲租者請向英大馬路二四〇號王仲彝君面議可也

街號房召租　寧波路七號九江路念號三層洋房一百卅元　天津路四號二層樓　大開間三層洋房　月租各一百元　石庫門七十元　小租欲租者請至九江路念號德和洋行接洽

▲廉美房屋召租　茲有二上二下寬大石庫門房屋二宅坐落北房租每月八十元　不收小租　新唐里（即新唐里）交通便利　由管門人領看可也

中區市房舖面召租　寧波路（老閘捕房北首）第一弄八號　南京路北首大慶里第三家第二弄門牌朝南二號　二間二廂樓房　第一家新式住宅　交通便利　以及房屋極合大商號之用　欲租者請至本公司或向山東路　保護週密　管弄人領看　江西路三九一號　泰利公司啓

成都路白克路口新建　脩德新邨　住宅及店房召租　敢新式寬大三層洋房住宅　以及電燈線電鈴等一應俱全　並有衛生裝置　日夜巡捕守衛　每幢每月租金一百十元起　九十元　電話八二〇〇八號　中國建業地產公司接洽　九路三號

優美房屋召租　浙江路北首寶興里　有三廂房二層　寬大雙間　交通便利　電車直達　地點熱鬧　合家住宅均宜　如有意者請向管門人接洽

▲租買工廠　凡在本市任何界內　新舊工廠或棧房　堅固能容千人者　願租或買　詳函城內邑廟豫園路四號楊慎夫收　候商

醫藥

不用刀割　痔　滬江痔瘡醫院　▲痔瘡漏管　▲新法除根　▲出立保單　▲貧苦送診　▲痔血脫肛　▲毫無痛苦　▲終身不發　▲號金二角　英界六馬路口新橋同春坊內北首十號

大場西岳王廟敬謝諸大善士　本廟去冬大殿傾灘　今春興工翻造　現已工竣　所募經費　今特登報公佈　而釋羣疑　馮榮生一百元　席君五十元　童滋欽三十元　楊永慶十元　沈偉記十元　龔子漁十元　童趙氏十元　龐明記十元　蔡志明助鼓一　只計洋五元二角　朱汪氏五元　姚家琨五元　李德記五元　何介春五元　黃恕記五元　童季良五元　楊氏四　童費氏二元　何氏二元　楊氏二元　蔡氏二元　李芳二元　童達二元　蔡元二元　童楊氏一元　陳志雄二元　任和源二元　曹蔣氏一元　夏氏一元　沈林章一元　海盛一元　李金一元　張氏一元　沈毓奇一元　沈金氏一元　共募大洋二百九十五元二角　特此登報鳴謝　以揚仁風　大場西岳廟住持仁明敬啓

新屋召租

中區福建路南首大慶里三馬路旅館街內西同芳里新造三樓　三底石庫門一宅　房屋深大　交通便利　欲租者請至寧波路景行里仁記號面議　電話九三二二〇

▲棧房市房召租　閔行路一百卅弄五號棧房及一四二號街房各一所　租金便宜　不取小租　欲租者請至九江路念號德和洋行接洽

▲新式三層街號房召租　愛多亞路寶裕里二七七號　二九五號　東新橋三〇五號　三一一號　三一九號　又里內五號　洋房月租各洋一百廿元　六十元　二號廿三號廿六號　三十五至七號　二十一號　三十一號　各洋一百四十元　不取小租　欲租請至九江路念號德和洋行接洽

寶華里新屋召租　西華德路塘山路新記浜路街房洋五十八元及洋五十五元　每月租洋四十五元　石庫門單幢小租　不取小租　請至九江路念號德和洋行接洽可也

▲洋房召租　古拔路福煦路轉角有大小洋房數幢　衛生裝置冷熱水管一應俱全　月租自六十三元至一百零九元二角　欲租者請至江西路三號泰利公司接洽　管門人可領看

女科　內外產科　小產血崩　經血不調　洗胎　專治月經停滯　經期阻塞　血塊痞塊　多病體弱　本院治療精驗秘方　婦女醫院　天德醫院　霞飛路正對寶康里　接生　本院定章　不論遠近日夜　一律十元　專門接生　保證產婦平安　產後無恙　皆負全責

接生　四元一律　克美醫院開辦十有餘年　女醫　不論日夜遠近　隨請隨出　門診免費　汽車　預先掛號

總院　康腦脫路膠州路口（電話三六〇四四）　第一分院　新新公司後門對面　西區分院　哈同路口靜安寺路　法界分院　霞飛路八仙橋　虹口分院　虹口新嘉路　西門分院　西門電話　南市分院　民國路　虹口分院　東熙華德路

欲知最有價值之刊物　舍申報月刊莫屬

只須值銀四分之洛雅酵粉　每次保可製成鮮美糕點　請勿購用劣等酵粉。以致失敗

糕餅原料之最重要分子即酵粉。劣等酵粉每易使上等原料變爲無用。在可靠之洛雅酵粉售價如此低廉時。倘不購用。其愚孰甚。

洛雅酵粉始終一致。永遠可靠。無論何時。皆可以之製成輕軟甘美之糕點。

儘可按照洛雅食譜中之各種製點秘訣。製成多種糕餅。以餉家人及親友。務請謹記勿忘。必須認定眞正洛雅酵粉。購時指明。以防假冒。

請試製此大衞蛋糕。必可如願。

以可可粉及牛奶各半杯煮之使厚。再以豬油或牛油半杯攪厚。更將白糖一杯半緩緩加入。務須調勻。然後以整個雞蛋分別加入。每加一枚。必須多攪。再注入香草露一茶匙。另以麵粉兩杯。洛雅酵粉兩茶匙半。與蘇打粉少許一併篩過混合。再以牛奶大半杯與製就之液相繼調入。並加巧克力流質。多多攪之。然後以三只塗油之九寸徑糕鍋放於新式爐內烘之。（熱度華氏表三五〇度）約廿分鐘。俟其涼後。於每層上及四週塗以海沫糖霜即成（海沫糖霜製法見后）

海沫糖霜製法

備砂糖半杯。冰糖屑一杯。水少許。咖啡兩湯匙。乳酪少許。蛋白兩枚。鹽及洛雅酵粉各少許。以糖，開水，咖啡，及乳酪同煎。不必攪之。待其溶化可成長絲後。由火上取下。先將蛋白打透。再以煎好之液緩緩注入。繼續打之。遂加鹽。再多打之使厚。然後加洛雅酵粉。更續打之。至相當厚薄可塗於糕上而不流下時爲止。

請將免費洛雅食譜寄下一份爲荷此致
上海郵政信箱二四三號公利洋行
姓名
住址
(16202)

人體美之研究　俞寄凡著　一册五角　申報館特種發行部出版

兒童教育小說　小男兒

「小婦人」「好妻子」後之教育小說名著

美國奧爾珂德著　鄭曉滄先生譯

本書原文爲美國露意莎—奧爾珂德女士所作。（Alcott Louisa May）爲兒童教育小說巨篇。文辭佳妙。意境優美。運淋漓之文筆。寫緊張之情緒。繼『小婦人』『好妻子』後之不朽名著。今仍由浙大教育學院院長鄭曉滄先生譯成中文。筆力傳神阿堵。不失本來面目。已於八月一日起。在本報教育新聞欄內發表。爲本報對於今年兒童年之又一大貢獻。尙希閱報諸君注意焉。

兒童不可不看　家長不可不看

已在本報教育新聞欄發表

兒童讀物　兒童之友　圖畫活躍　文字淺易　中報兒童周刊彙編　定價　有印學校校小角價　折鑑　申報特種發行部

上海郵政管理局封發郵件時刻表

上海各支局皆可寄交掛號快遞航空郵件及辦理匯兌儲金等事務

寄往處所	舟車名目	日期	平常信件封發時刻
長江各埠	火車轉船	每日	十三點卅及廿一點
北洋各埠（除左列各埠）	火車	每日	六點半、廿一點半及十一點半
威海衛　煙台　青島及大連	定生	九日	九點
南洋各埠	公司郵船	十一日	廿一點
鄞縣（寧波）	新寧紹　新江天	每日（除星期日）	十五點半
永嘉（溫州）	南遞杭車	每日	七點
閩侯（福州）	轉	九日	十點
思明（廈門）香港廣東	萬象	十日	廿二點
汕頭香港廣東	海口	九日	廿一點
香港廣東（經件）	安興	九日	廿一點
國外各埠	公司郵船		
小呂宋澳洲及紐絲倫	公司郵船	九日	廿一點
香港南洋群島蘇彝士及歐洲	公司郵船	十日	九點
日本坎拿大美洲及歐洲	公司郵船	十一日	廿一點
日本檀香山美洲及歐洲	公司郵船	十一日	廿一點
德國及亨堡轉（僅封保險郵件及）	公司郵船	十日	廿點
註明該船之郵件	公司郵船	九日	七點十五 廿一點
日本高麗各埠	公司郵船	九日	七點十五 廿一點
台灣	火車	每日	九點
蘇俄及歐洲各國（經由西比利亞）航空郵件	法國航空公司	十日	廿一點
歐洲各埠　西貢—馬賽線	荷蘭航空公司	十日	十二點
彭嶼—阿姆斯特丹線	英國皇家航空公司	十三日	廿一點
新嘉坡—倫敦線　新嘉坡—澳洲綫	同上	十六日	五點
滬平線（南京　東海　青島　天津　北平等埠）	中國航空公司	每星期二四	五點
滬蓉線（南京　懷寧　九江　漢口　沙市　宜昌　萬縣　巴縣　成都等埠）	同上	每日	五點卅分
滬粵線（永嘉　閩侯　思明　汕頭　廣州等埠）	同上	每星期二五	五點
渝昆線（貴陽　昆明等埠）	同上	每日發往巴縣接	五點卅分
西北線（鄭縣　長安　皋蘭　寧夏　包頭等埠）	歐亞航空公司	每星期二	廿二點
平粵線（北平　鄭縣　漢口　長沙　廣州等埠）	同上	由中國航空公司滬蓉線機運往漢口接	封發時日與滬蓉線同
西南綫（蒼梧　梧州　邕寧　南寧　茂名　高州　瓊山　瓊州　北海等埠）	西南航空公司	由中國航空公司線機運往廣州接	封發時日與滬粵線同

包裹郵件須於上列時刻前交寄　國內外掛號郵件較平常郵件封發時刻提前三十分鐘　小時封袋　國內快遞郵件較常件發刻後分封袋　平信郵件移時卅分鐘封袋

上海遊藝　演員廣告

聯新社　三班　電話四一八六一　演五小時卅六元　老牌滑稽　陸希賓　董蘭英　申曲　秀思泉　化裝蘇灘　福建路北首泰興里南弄孫家宅　接洽宣卷　新聞橋北唐

東方美麗話劇　鍾美玉　鍾麗玉　稽喜劇　元八話　談嘗會　小專演　時價高尚　外全部　十二八滑　里二五面　平信　東方　電話九〇二六二八二七〇

乾坤蘇灘　朱峰筱　陳素芳　電話四八八二號　坐唱特別　化裝燈頭　全新行　法租界　八仙橋恒茂里拾號

二班合演申曲　張美雲　朱泉根　電話八二三九二號　蘇灘合演　滑稽新價　照舊　三法租界　八仙橋恒茂里筱云　接

朱堯坤　書派宣卷　英界西藏路廣西路口五一八九號　電話九十三六

葉如玉　女子蘇灘　時事歌曲　寓法大馬路西新橋　八德行三三里九十　電話口

全福四班　王效奇　魔術歌舞　滑稽蘇灘　元小時五元八角　奇裝　八時四十合演　三十八二元　電話一八〇一　橋恒茂里寓十八號

徐勝祥　大套魔術　新地坂西藏路底橋　和里一五號　永　電話四九〇二

申曲　姚素珍　新戲　劉子雲　電話九〇一五〇六號　全新三頭唱　小時行　改良申曲　二元　八唱元時　福昌里西新橋十號

開口笑　歡喜　八寓法界八仙坊一百十九號順笑堂　特別口技　外加雜耍　價十六元　藥店接洽

莊海泉　電話九四九二三號　男女坐唱　裝潢蘇灘新添化　價花背景　雲南路克已寓　里中　老會　卅二號

張冶兒（編新）老子萊　住法界八仙橋小菜場　坊傍邊　四號廿　內電話　八二七

遷移申曲儒雅　筱文濱　電話八二六五八號　法界八仙橋菜場西首世德坊　小　號

化裝時曲　施筱雲　吳蘭英　滑稽蘇灘　電話八二三一號　法租界八仙橋茂恒里一號十

四明文戲　金翠玉　金翠香　價洋念元　外寓在八仙橋　封四元　餘話　法界八仙橋牛八號　新公司接洽

文化申曲　施春軒　住法租界八仙橋南首里　電話八一〇六　裕安里　全廿九號

高尚申曲　王筱新　住法租界八仙橋南里六號　電話八一七〇

文明宣卷　胡潤魁　電話八四九二二號　接洽處大世界北首斜橋六號　南路滬山對過門口九號

最新魔術　莫悟奇　西新橋福興里四號　世界北首　南路　里念四號

華和笙　電話八一九二〇　絕唱蘇灘　本寓法界茂世里　號

三精神團　易美美　易娣娣　採桃　滑稽　三十六元　大喜劇　寓法界八仙橋坊　接洽電話

天福團　四班　演五小時三十八元　八歌舞　魔術　蘇灘　羣芳會　電話一八八　東新橋寶裕里八號

寧波南詞　何貴章　自來火行西　北泥城橋　電話九四一七六二號

蔣婉貞　蔣素貞　全體女子　化裝蘇灘　摩登歌舞　英界路四號　電話三九二五

新編清宮秘史　裴揚滿　裴華清　三百年　西新橋福昌里一第　電話九四〇〇號

邱聘卿　邱翠花　加唱蹦蹦戲　拉大戲班合演　兩法租界英寓新西　北仁橋里十號

吳品如　電話九四三二五號　滑稽中西合戲相府話　貴堂　邀請至會　英界汕頭路　廿四號

乾坤蘇灘　筱桂蓀　英界雲南路新昌里　電話二九三二　七九三號

程笑亭　管无靈　電話八一五八五號　電話三七六三

朱國樑　張鳳雲　崇德橋北首康腦脫路九四七五七

高尚蘇灘　沈雪芳　電話八三八八　寓法租界八仙橋恒茂里十號

陸奇奇　陸希希　新編　濟公活佛　話劇　會堂獨腳戲　在外價　八元

遷移聲明　小娃娃　女子蘇灘　八仙橋恒茂里　電話八一七六八號

尹仲四　尹秋班　化裝蘇灘　演六小時十元四合　寓八仙橋朝北

文明宣卷　曹少堂　六馬路西遼東飯店隔壁第八越號

電話八五五四二號　施湘芸　女子化裝蘇灘　念四元　老牌蘇灘　八仙橋

蔣田奎　化裝蘇灘　獨腳戲　文明宣卷　全新行頭　接洽大世界南路　電話八九九六

中央大戲院

地址六馬路雲南路　電話九二七八〇號

今天 下午三時 五時半 九時一刻 三場　座價 樓下六角 三樓上三角 六角夜 日一律

明月 音樂會 歌劇社

歌舞界領袖 黎錦暉領導

聯合公演

名貴節目◉精彩異常

藝術超絕之樂師十餘人　著名之男女藝員數十人

野玫瑰

歌舞界巨子 白虹 黎明健 譚光友 包乙 薛陶

林琳瑯 王文琴 張薔薇 王玉琴 李白英 李白華 葉田田 錢鏜 胡秋潔 胡秋平 游於藝 張帆 鄭光 石磊

合演三大幕歌舞劇

勢必擁擠 購票請早

今天起連演四天　全中國歌舞界最高峰集團

節目
(一)音樂 (二)明月之光 (三)你的一切 (四)姊妹花 (五)鳳陽花鼓 (六)人間仙子 休息 (七)音樂 (八)三幕大歌舞劇 野玫瑰

金城大戲院

北京路貴州路口 電話九五五〇〇　標準冷氣開放，冷香四溢，涼爽舒適

今天起日夜開映 (日)二時半 五時半 (夜)九時一刻

聯華公司兒童年的大貢獻！

江蘇教育廳 全國徵求劇本首選 蔣星德原著

欲得美滿家庭及良好子弟者觀此片有意想不到之効力！

監製 羅明佑 李君磐　林楚楚 王人美 葛佐治 湯天繡 劉瓊　編導 吳永剛

合演音樂歌唱哀感倫理鉅片

犧牲自己的身體．分担祖父職責　出讓自己的鮮血．拯救兄弟性命

座價 三角 五角 七角 一元

兒童今天 兒童優待

購票一張贈兒童券二張，十一歲以下兒童持此券在『小天使』開映期內看戲免費一次 祇有今天

小天使

王人美唱「雁[illegible]歌」

人類崇高的理想！熱情至性的流露！

家貧，為士祖相，子守姊相，能苦甘怡自，囊戰其人至，陳也高
為窶父戰，孫依母相，弟親猶清自，然樂傾助，感也深其義至！

錦標人才集中此片

劇本：江蘇省教育廳全國徵求首選錦標
王人美：「野玫瑰」「都會的早晨」獲全國錦標 「漁光曲」獲蘇俄榮譽錦標
葛佐治：「黑心符」獲全國榮譽錦標
林楚楚：「人道」「人生」獲全國首選錦標

同時舉行小學生徵文競賽
本片徵文備有貴重贈品辦法載本院說明書
本片舉行徵文競賽 蒙 江蘇省主席陳果夫先生 江蘇省教育廳 惠賜第一獎……謝此誌

帶子女看「小天使」，勝給子女們多讀三年書！
力足泣鬼神驚天地化金石感頑劣

新新花園

門票小洋二角 買一送一

新聲大劇場　(日戲) 武家坡 三岔口 反西涼 販馬記　(夜戲) 頭二本 兒女英雄傳

鏡社乾坤新劇　(日戲) 翠姑娘 盜金牌　(夜戲) 二孤女

精神團 張治兒 (日)呆妓 (夜)馬浪蕩

露天影戲場 國產武俠愛情巨片 三壯士

二美 精神團 (日)管閑事 (夜)洪光

大學生的三大切身問題！

求學不成問題，戀愛問題亦易如反掌，麪包問題却難似登天

書中自有顏如玉！書中有那萬鍾粟？

紅顏寂寞，休怨東風無力！坎壈學士，有字怎求靈文！

甜姐兒 南錫卡洛 喬治茂翻合演作

偉大諷刺愛情社會佳片

苦意纏綿

"I'll Love You Always" with Nancy Carroll

福安遊藝場

滬南納涼勝地　小東門口中華路　門票大洋一角

白話社　(日戲)張醫生 逸園 文娟公　(夜戲)梁山伯 玉蜻蜓
紹興戲　(日戲)前本雙貓 (夜戲)狸貓換太子
申曲　(日戲)連環計 (夜戲)吉祥如意
大京班　(日戲) 古城會 御碑亭　(夜戲) 趙旭聲 四本狸貓換太子
有聲電影 初次開演 人間仙子

其餘遊藝甚多不及細載請看福安本報

申報月刊社第六種叢書

贛皖湘鄂視察記

三版出書　陳賡雅著

本書是著者親自視察贛皖湘鄂，旁及豫南潢川經扶，耗時五閱月，身歷若干艱險，而得自「收復赤區」或與「赤區比連」各地的真實紀錄。不僅是研究「剿匪」的材料，且可作為遊記文學看。由裏面可以窺知中國農村凋敝的情形，赤區收復前後的真相，以及平素所不易看到的各地縣政，鄉俗，社會奇形怪象。全書內容，計本文三十五篇，附錄華北戰地通訊選十二篇，都八萬餘言。亦莊亦諧，趣味橫生。（每冊六角）

滬上唯一納涼勝地

跑馬廳影戲院

出馬霍路中門進出　座位有舒適之帆布椅

今晚七點半起連映兩場

座價五角及一元 電話三六五五五〇

瑪荻蓮卡羅爾及法蘭赤唐尼主演

氣壯山河

The World Moves On

中華話劇場

四馬路跑馬廳 電話九〇〇九〇

陳秋風劉一新領導聯友劇團

(日場) 黑心姑爺　(夜場) 全部啼笑因緣 一夜演完

日場三點 三角五角　夜場九點 四角六角

特別預告　江都李涵秋遺著 魅鏡 改編連台十二本 大本

照妖鏡

明天起夜戲演 請先定座

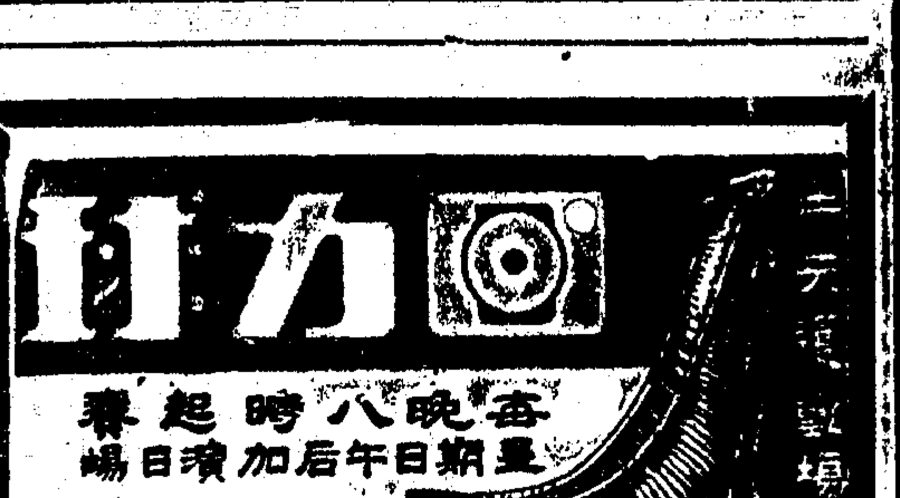

1	2	3	4	5	6
依甲蘇	依拾多	杜拉地	歐禮沙	羅沙拉	爾地兒
卡禮加	依思高	賈多	沙特浪谷	古禮地	爾魁地

本場香檳 每張二元 九月三十 當眾開獎 頭獎獨得 一萬五千

代售處 天主堂街一號 中央運動場辦事處 亞爾培路本場

嫁給勇士吧（俞月明）和平歌（姚莉）芭蕉葉上詩（姚莉）文明結婚（佈德）慢牛快馬（俞月明）夜半的私語（姚莉）薔薇花底（姚莉）十六歲姑娘（佈德）

玫瑰團

東方（一〇二〇）下午六時十分至七時
楊翠喜（前奏）愛情如玫瑰（文仙）節儉歌（玲玲）可憐的秋香（吳芳）新鳳陽歌（曼麗）漁光曲（玲玲）醉臥沙場（文仙）張姥姥教子（張如）

市音（一三四〇）下午八時一刻至九時
水東流（前奏）搖籃曲（玲玲）銀色的淒涼（文仙）春朝曲（吳芳）十里長亭（曼麗）船夫曲（周恭）牧羊女（文仙）賣報歌（玲玲）

利利（一二四〇）下午十時十分至十一時
雨打芭蕉（前奏）鮮花新婚（文仙）愛情如玫瑰（玲玲）一封快信（曼麗）自由之花（吳芳）心琴曲（文仙）小小畫眉鳥（玲玲）桃李爭春（吳芳）

上海歌劇社

新新（七八〇）下午七時至八時
緊要問題（嚴華）春朝曲（徐健）愛情如玫瑰（嚴斐）天明了（周璇）銀漢雙星（徐健）我要你的一切（嚴華）因為你太美（周璇）小寶貝（嚴斐）

李樹德（九四〇）下午九時至十時
愛的裂痕（嚴華）鳳求凰（徐健）無冕的皇后（嚴斐）和平歌（周璇）愛如花月（徐健）安眠（嚴華）一身都是愛（周璇）蘇三不要哭（嚴斐）

夜鶯藝社

中華（一一四〇）下午七時一刻至八時
夜鶯曲（前奏曲）醫鐘（露茜）飄泊者（曼娜）燕燕歌（綠茵）漁光曲（露茜）船夫曲（曼娜）浣衣曲（綠茵）

敦本（八〇〇）下午八時至九時
連環扣（前奏曲）夜戰場（曼娜）凱旋歌（綠茵）永別弟弟（露茜）夜來香（王蝶）永遠在後台（曼娜）月亮亮（綠茵）張家莊子（露茜）畢業歌（全體）

丁香社

大中華（一一六〇）七時三刻至八時半
市上山歌（姚英）山中美人（姚莉）大地行軍曲（樂影）我的愛人就是你（文璧姚莉）淡白梅花（姚英）窮富姻緣（姚莉）船夫曲（樂影）佛（文璧）

維也納音樂歌詠社

華興（一二六〇）下午八時三刻至九時半
夜來香（許玲玲）等一等吧（張燕馬伯）摩登戀愛（新華）畢業歌（全體）紅豆新詩（綠茵）梅花接老爺（許玲玲）

教授蘇音

國語會教授蘇音
佛音（九八〇）下午二時一刻至三時
㊀演說（做人家）㊁教蘇音課本（第八課）㊂預防霍亂歌（上）㊃猜謎謎子

話劇

光明社
華興（一二六〇）下午七時至八時
「唐祝文周四傑傳」中篇
昭容追尋唐伯虎
毒蛇窩娶文徵明

消息

音社話劇團為趙光耀魏鴻恩楊一飛等所組織，該社籌備已久，規模宏大，現已選就有益於教育的幾本史俗劇本，聞不日將在本埠各大電臺先行播送，又該社現續招女社員四人，凡有志愛好藝術者，均可參加，報名須附半身照片一張，略歷一紙，寄本埠廣東路九十三號航業電臺轉楊一飛，不合原函退回。

▲社會滑稽家江笑笑鮑樂樂兩君，在電臺播音以來，聽衆無不歡迎，近日江鮑兩君，將十餘年所有之滑稽笑話及唱詞，均編成特刊，定名江鮑笑集，內容極為豐富，近將出版，現有江鮑笑集樣本，先行分送各界，如聽衆欲得該樣本者，請函致南京路大中華電臺轉交兩君，本埠附郵資五分，外埠六分云。

電影消息

「桃花扇」與六種美術品

「桃花扇」聯片，抱絕大犧牲，除本片耗資二十萬外，並向生生美術公司定製美化之火柴盒六種，用以分贈各界，㊀二漢雀棲竹枝上，有不勝淒寒之狀，㊁浮圖高聳，直入雲表，㊂雲海蒼茫間，著一帆船，㊃遠山近汀，被以白雪，皎潔無倫，㊄高廈巍峨，氣象壯偉，㊅朝旭騰輝，海鷗翔集，均用銀灰色精印，為絕新穎之圖案，反面則有張善琨監製，歐陽予倩導演，金燄胡萍童月娟顧夢鶴王次龍合演，新華影業公司出品等字樣，得之者無不拱璧視之。

聯華新聞

王次龍新作，金擎宇編劇之劇本，現決定名為「青龍鐵馬」。

沈浮所編「三個摩登男性」劇本，一時爭先傳觀，均欲先睹為快，大笑之後，多謂：「非老沈不能有此噱頭也！」

×

聯華將以全體同人絕大之努力與經濟不景之潮流相抗戰，冀共同挽回國片之厄運，且頗望電影業，觀衆，電影與論界共同努力。

×

「寒江落雁」連日拍新婚夫婦之新房內景，客溢攝影場。

×

「天倫」主演人，幾乎包括聯華全體明星。

×

楊小仲導演之「四姊妹」即將完成，前借卡爾登戲院拍舞臺景，所有演員近二百人，通宵工作。

×

「小天使」公演時將送精美之小扇子與每位觀衆。

×

劉繼羣，費柏青在「四姊妹」中均担任重要角色。

「小天使」今日公映

聯華導演吳永剛既以「神女」一片成名，今更以新作「小天使」問世，證以「神女」中之優異成績，可料其必有非常貢獻也。按「小天使」一片，係受江蘇省政府委託攝製，省政府主席陳果夫氏，年來於教育電影事業，提倡頗力，嘗以自著劇本，交由各影片公司攝為電影，最近復公開徵選劇本，於數百來稿中，以「小天使」一劇，獲得首選，陳氏以聯華於影片攝製上，最著成績，乃發交該公司拍攝，該公司復擬優秀導演與演員製作，費時五月而成，以聯華之聲譽，復有導演吳永剛及演員王人美，林楚楚諸人之合作，其成績之優良可想而知也。此片現定今日起在金城大戲院開映云。

明月社林琳瑯今日在中央表演「野玫瑰」

出版界

愛而近路德潤坊二十九號白雲印社發行之均益叢刊，第二期今日出版，內容較前期更精美，攝影有梅蘭芳在歐洲，明星的嗜好及近況，蔻大利與阿國的軍事行動等，文字有王虎辰軼事，裴娟娟的不幸，幽默與諷刺等，更有華一飛等漫畫十餘幅，而以曹涵美君之酒色財氣為最名貴云。

本埠塘山路逢源里四十四－四十六號兒童文藝雜誌社，為著名兒童用書作家林陰何公超杜也牧等所組織，近鑒兒童年開幕，兒童讀物，急切需要，爰特編印兒童文藝雜誌一種，第一期定本月二十日出版，每半月出版一冊，全年二十四冊，連郵低廉，每售大洋一元，在九月一日以前預定，可無須先付定費，更能得八折優待，且贈送圖畫故事小偵探兩集，上海雜誌公司申報服務部及該社出版部均可定閱云。

巴黎　霞飛路五五〇號　電話八五二〇五
今天開映　三時　五時一刻　七時一刻　九時一刻　價目　三角　五角　八角
銀幕大情人喬治賴甫德偉大傑作
歌舞艷情香膩鉅片
獨弦哀歌
"BOLERO"
名歌四支　說不盡的風流香艷　觀不了的哀感纏綿　支支動聽
下期開映　安婷翰爾合演　約哈鮑士　弗姬遺恨

融光　海寧路乍浦路口　電話四二〇一二
今天開映　三時　五時一刻　七時一刻　九時一刻　價目　三角　四角　五角　八角
卍字旗的吶喊！國社黨的威風！
希特拉政治指導下的德國影壇非常特作
德國國社黨鐵血主義空前鉅片
希特拉青年
突擊隊巷戰記
"THE STORM TROOPER"
巷戰的激烈！　鬥爭的火燄！　戰士的英姿！　勝利的歡呼！
注意：此片不日運往四川成都行營放映，在滬映期無多，欲觀從速

麗都　北京路貴州路口　電話九四二一〇
以最前線的完美戲院售最普遍低廉的座價
今天開映：日戲　二時半　五時半　夜戲　九時一刻
琳丁丁第二狗明星　茜撤　初登銀幕驚人鉅製
這是一首義犬喋血酬恩的敘事詩
失羊案
"Caesar in "Trialling The Killer""
獵長蛇！斃山虎！撲殺此獠！
座價　（日戲）四角　六角　八角　（夜戲）四角　七角　一元

辣斐　地址　辣斐德路　電話　八一二〇〇　時間　三點起　十一點　座價　二角　四角
愛德門羅　合演　羅絲愛丁
浪漫歌舞香艷諧詼熱情巨片
無線電奇緣
陶醉心靈的情歌◉銷魂奪魄的漫舞

威利　地址　乍浦路　電話　四三九八二　時間　三時　五點刻　七點刻　九點刻　座價　二角　四角
今天開映　**洪水情潮**　驚險艷情巨片
本星期日重映　**孤魂軍**

虹口　地址　乍浦路　電話　四〇一四八　時間　三點起　十一點止　座價　二角　四角
驚險激烈冒險偵探武俠巨片
九九警車
描寫二十世紀科學劇盜，提倡現代警務，迅逮技術，能使觀者目炫神注

浙江　地址　四馬路　電話　九三八七九　時間　三點刻　五點刻　七點刻　九點刻　座價　二角　三角　四角
今天開映　恐怖離奇偵探鉅片
鐘樓怪客
慘酷的血案！精細的偵探！

九星　地址　福煦路　電話　八二六二三　時間　三時　七時　九時一刻　價目　二角　四角　大洋
希佛萊　唐納　再度合作
風流寡婦
新聲四闋　魔舞四支　妖蕩艷麗
後天表演　奇　四大奇姿　十萬馬力　電感十二萬分　神秘

人體美之研究
俞寄凡著　一冊五角　寄費二分
本書標目：在貢獻種種強固身體，增進體美的實際方法，共有四萬餘言，印刷裝觀。
上海漢口路三〇九號申報特種發行部

這樣的滑稽名作三年中只出一部
初使你抿着嘴兒笑，繼之以捧腹大笑，笑得透不過氣來
瓊白朗黛兒
領銜全體滑稽明星大會串
這位女售貨員的活動力量，非常利害，買主們，有丈夫的女人們，快點兒留神啊！
周旋於商場情場中儼然一位『女大亨』
秀色雄心

搶生意奇計百出奪男人大弄手腕
國泰大戲院明天起映——火速定座

獨步遠東的冷氣設備清風習習涼爽無比
大光明大戲院
靜安寺路跑馬廳畔　電話三二二三三號
今天開映（日）二時半　五時半（夜）九時一刻
一個是綠林翹楚　一個是紅粉佳人
他走遍江湖，到處受女人歡迎，惟有這位歌讓，給他一個難堪！
華納裴士德新偉構
南美風月
凱蒂茄琳合演
香艷武俠神秘熱情鉅片
月色皎潔琴聲悠揚　美人多情壯士氣短
熱烘烘的音樂　軟綿綿的姿態
福斯公司鉅製
世界著名舞星范洛及姚倫達表演「柯勃拉探戈舞」

本院設備冷氣特聘專家管理涼爽舒適
國泰大戲院
祇有今天映　三時　五時半　九時一刻
充滿了濃厚的神秘的東方色彩
大明星伊文摩猶金主演歷史宮闈悲壯熱情鉅片
恣意淫樂　穢亂宮庭
拍賣女奴　暗無天日

暴帝情鴛
IVAN MOSJOUKINE IN "THE THOUSAND AND SECOND NIGHT"

詹姆士賈克奈
繼「一身是胆」「一再進步」的驚人絕作
華納公司掃蕩一切的示威作品
智勇雙全
兩個蕩婦包圍他，不受迷弄！
百名警探監視他，依然活動！
能人所不能　敵人所不敵

徒手出入於鎗林彈雨之中！
隻身往返於虎口狠牙之裏！
定使你驚奇嘆服
大光明戲院
公映在即千萬注意

科學化冷氣專家管理不乾不燥涼爽得宜

大上海大戲院

西藏路南京路北 電話九三三二二　電話預定座位留至開映前五分鐘

今天日夜開映：日戲二時半 五時半 夜戲九時一刻

武俠大明星喬治奧勃林

暨伊芙琳卜絲陶女士合演愛情佳片

弘力四個性，豪邁的風度，軒昂的談吐，粗暴的行為，是現代異性們心目中的小天使，大情人；不知道有多少魂兒，夢兒，跟他的馬蹄兒飄蕩飛揚治！

鐵蹄黃金

鄉下人當城裏人做活財神！千般奉承 都會名花却蠻男獨能順服！

城裏人叫鄉下人為阿木林！百計欺騙 摩登女性比劣馬更難控制！

院內空氣完全自造每五分鐘循環更換一次永維清涼舒快

南京大戲院

愛多亞路 電話八四一三三號　電話預定座位留至開映前五分鐘為止

祇映今天：（日）二時半 五時半（夜）九時一刻

史本塞屈賽·文蒂苞麗合演傑作

速成戀愛

始而兩車相撞 繼而兩口相爭 倏而兩拳相擊 忽而兩手相攜 俄而兩鬢相磨 既而兩情相歡 果而兩肩相並 終而兩吻相接

雨為良媒 雷作証人 電為花燭 地為牙床 林為洞房

加映秀蘭鄧波兒短片「小政客」

中央大戲院

六馬路跑馬廳附近 電話九二七八〇號

時間 三時 五時半 九時一刻 三次　座價 樓下三角 六角 樓上三角 六角 日夜一律

歌舞界領袖黎錦暉領導下之歌舞團高峯

明月 音樂會歌舞社聯合公演

白虹 黎明健 譚光友 包乙 薛陶 領銜全體社員合演三大幕歌舞劇 野玫瑰

以及其他節目 詳情請閱本報另登廣告

明星大戲院

電話改用三〇五九〇號

時間 三時 七時 九時一刻 三次　價目 二角 三角 日夜一律

百看無厭 全新拷貝 驚人危奇 有聲巨片

金猩猩王剛 King Kong

洪荒巨獸蹂躪紐約理想傑作

光華大戲院

愛多亞路成都路口

時間 三時 八時半　價目 二角 三角 日夜一律

聯華公司出品 殷明珠主演 南海美人 ▲兩片一次看完▼ 阮玲玉遺作 人生

東南大戲院

院址小東門民國路

時間 三時 七時 九時一刻　價目 二角 三角 童票二角

全部配音 滑稽大王羅克 有聲巨片 銀漢紅牆 另加滑稽笑片

東海大戲院

時間 三時 八時　價目 二角 三角 日夜一律

聯華公司出品 韓蘭根主演 如此英雄 劉繼羣演 兩片一次看完 阮玲玉主演 桃花泣血記 金燄演

新中央大戲院

夏令時間 三時 八時半　價目 二角 三角 日夜一律

聯華影業公司名貴出品 陳燕燕主演 鐵鳥 馬徐維邦 陳燕燕主演 骨肉之恩 兩片一次映完

山西大戲院

海寧路北山西路口

時間 三時 八時　價目 二角 三角 四角

陳玉梅兩大名作 天一公司出品 浪漫熱情傑作 青春之火 全部有聲對白 蘭谷萍蹤 一次映完

西海大戲院

院址新閘路池浜路

時間 三時 八時　價目 上下一律 小洋兩角

今天開映聯華兩大巨片一次映完 阮玲玉主演 神女 高占非 陳燕燕主演 南國之春

隨票附送美人香皂一塊或皮鞋油一盒

榮金大戲院

每日三場 三時 七時 九時　價目 兩角 三角 座位加贈大世界券

魔術之王 馬守義 領銜主演 魔術武技歌舞集團 詳情另載巨幅廣告

恩派亞大戲院

復興公司禮聘 老正天香班 臨別紀念 最後二天

今晚准演全本 患難夫妻

優待觀衆 削減座價

卡爾登影戲院

冷氣由大光明戲院供給盡善盡美

靜安寺路派克路口 電話三五五五三號

祇有今天 三時 五時半（日）九時一刻（夜）

棕櫚蔭裏的波羅漫斯！一幅美麗天然圖畫！驚險艷情鉅片 新奇肉感 允歎觀止

三寶壠 "SAMARANG"

片中男女天性多情相愛同死同生

明天起開映　明天起開映

——五千萬法人視為國寶的巴黎艷舞——

希佛萊 換柳移花

法國女明星梅兒華白朗及安莎絲合演傑作

聯美公司

胭脂金粉香聞十里 雪股玉腿醉倒上仙

南京大戲院明天起獻映聯美鉅製

兩性煩悶，挑撥起強烈的佔有慾念。人生幻滅，刺激成極端的肉體享樂，撕破了禮教之假面具，赤裸裸地全部表現出來

大文豪賈克倫登譯本遍世界之巨著

誰說這是最殘忍最卑劣的獸性？那末，何處求至神聖至純潔的熱情？

地球緯線五三度之北。冰天雪地。日月晦冥。法律公理。從所未聞。殺噉鞭策。威力是崇。豪奪霸主。任意所為。婦女柔如羔羊。每陷豺狼之困。而寶藏多於沙礫。僅需淘取之勞。是故名姝懷戒。壯士輕生。

本書商務及中華兩書館曾先後譯成中文，暢銷全國各埠

榮膺世界藝術科學研究院金質獎座之巨星

克拉克蓋博爾 羅麗泰楊·賈克奧凱

野性的呼聲

上海大戲院

北四川路虬江路口 電話四六七二一號

重金禮聘初次來申訂約七天期滿回粵

（日戲）排練新劇 日戲停演

（夜戲）新馬師曾 銀飛燕 主演 冰山逢怨侶

——明日戲目預告——

日戲 倖運宮娥 全體藝員合演　夜戲 重見西施 頭本 新馬師曾 銀飛燕 首本

注意 [illegible]

（日價）六角 四角 三角 二角 一角

（夜價）一元八角 一元五角 一元二角 一元 七角 六角 四角 一律大洋 幼童半價

今天日夜兩場表演

公演一九三五年式嶄新偉大歌舞

一看再看百看不厭的清歌妙舞

動人心弦 音樂抑揚　賞心悅目 歌舞昇平

浪！ 說不出的偉大 話不出的美妙 就是你？

佳麗紛紛 輕擺柳腰 作消魂之舞 慢啟櫻唇 歌消魂之曲

香艷肉感 佈景偉大 機關名劇 慾海

桃源少女 一絲不掛 赤裸裸的表露無遺 看得你魂消魄落 神女

爪哇諸胸的成熟少女 百麗半裸的聖潔處女

同時友誼情商 環遊世界 新由非島載譽回申 中國奇術大家 登台客串 王蕾森 生吃五毒 活物驚人 西洋絕技

（節目）前奏曲 行軍樂 城市之光 我的愛人 公正的裁判 西班牙舞 就是你？ 淚！ 山中情侶 客串王蕾森 勾牙利舞 慾海 神女

座價 樓上 一角 二角 三角 樓下 一角 三角 五角

假座 榮記共舞台　地址 愛多亞路大世界東　電話 八四八〇八 八四七一八

時間 日場 下午二時半至五時 夜場 晚九時至十一時半

新由南洋載譽回國 紅葉歌舞劇社

華德大戲院

院址虹口熙華德路

時間 三時 七時 九時一刻　價目 小洋二角

明星影片公司特殊愛國戀愛巨片 同仇 程步高導演 王瑩主演

蓬萊大戲院

小西門內蓬萊市場

祇映今夜場 七時半 九時半　價目 二角 三角

聯華影業公司名貴世界鉅片 梁賽珍 陳燕燕 張翼主演 蛇蝎美人

本院新裝最新式擴聲器二座 第二機將次日裝竣

卡德大戲院

院址新閘路卡德路

時間 三時 七時 九時　價目 小洋一角 日夜一律

聯華影業公司名貴鉅片 阮玲玉最後遺作 羅明佑編導 國風

萬國大戲院

院址[illegible]

時間 三時 七時 九時　價目 小洋一角 日夜一律

聯華影業公司出品佳片 殷明珠 羅朋 張翼 韓蘭根主演 清白